

MALTAS PAGASTA TERITORIJAS ATTĪSTĪBAS PROGRAMMA



Pasūtītājs: Maltas pagasta padome

Izpildītājs: SIA “Reģionālie projekti”



2001

Satura rādītājs

Ievads.....	4
<i>MALTAS PAGASTA ESOŠĀS SITUĀCIJAS RAKSTUROJUMS</i>	
1. Pašvaldības novietojums laikā un telpā.....	5
1.1. Ģeogrāfiskais novietojums.....	5
1.2. Vēsturiskā attīstība.....	6
1.3. Dabas un klimatiskie apstākļi.....	8
1.4. Zemes, augšņu raksturojums.....	9
1.5. Meži.....	12
1.6. Ūdensteces, ūdenstilpnes.....	13
1.7. Dabas un kultūrvēsturiskais mantojums.....	16
2. Maltas pagasta iedzīvotāju raksturojums.....	20
2.1. Iedzīvotāju skaits, vecuma un dzimuma struktūra, nacionālais sastāvs....	20
2.2. Apdzīvojuma struktūra, iedzīvotāju blīvums.....	22
2.3. Iedzīvotāju izglītības līmenis.....	23
2.4. Paaugstināta sociālā riska grupas un maznodrošinātie.....	23
2.5. Iedzīvotāju nodarbinātība, bezdarbs.....	23
3. Sociālās un pakalpojumu infrastruktūras raksturojums.....	25
3.1. Izglītība.....	25
3.2. Kultūra un sports.....	32
3.3. Veselības aizsardzība un sociālā aprūpe.....	38
3.4. Mazumtirdzniecība un maksas pakalpojumi.....	41
4. Tehniskā infrastruktūra.....	43
4.1. Autoceļi un autotransports.....	43
4.2. Pasažieru pārvadājumi.....	46
4.3. Ūdensapgāde, siltumapgāde, kanalizācija, atkritumu saimniecība un vides stāvoklis	47
4.3.1. Ūdensapgāde.....	47
4.3.2. Siltumapgādes sistēma.....	49
4.3.3. Kanalizācijas sistēma.....	50
4.3.4. Atkritumu saimniecība.....	51
4.3.5. Vides stāvoklis.....	51
4.4. Telekomunikāciju sakari.....	52
4.5. Pārējā tehniskā infrastruktūra.....	54
4.5.1. Kapsētas.....	54
4.5.2. Energoapgāde.....	54
4.5.3. Degvielas uzpildes stacijas.....	54
5. Tautsaimniecība un uzņēmējdarbība.....	56
5.1. Lauksaimnieciskā ražošana un pakalpojumi.....	58
5.2. Tirdzniecība un pakalpojumu sfēra.....	59
5.3. Mežizstrāde, kokapstrāde.....	62
6. Maltas pagasta pārvaldes struktūra un budžeta raksturojums.....	64
6.1. Pagasta padomes pārvaldes struktūra, tehniskais nodrošinājums....	64
6.2. Pašvaldības budžeta raksturojums.....	68

6.3. Maltas pagasta sadarbība ar citām pašvaldībām.....	71
6.4. Maltas pagasta padomes realizētie un iesniegtie projekti.....	72
7. SVID analīze (stiprās puses, vājās puses, iespējas, draudi) Maltas pagastā.....	74
8. Maltas pagasta iedzīvotāju aptauja.....	83
<i>MALTAS PAGASTA ATTĪSTĪBAS STRATĒGIJA</i>	
9. Maltas pagasta attīstības vīzija.....	89
10. Attīstības prioritātes.....	91
11. Ekonomiskās attīstības mērķi.....	92
11.1 Sociālā infrastruktūra	92
11.2 Tautsaimniecība, uzņēmējdarbība, tūrisms	93
11.3 Tehniskā infrastruktūra	94
12. Projektu priekšlikumi	95
13. Teritorijas plānojuma izstrāde.....	99
Izmantotā literatūra	101
Pielikumi	

Ievads

Maltas pagasta teritorijas attīstības programma ir Maltas pagasta padomes turpmākās attīstības politika līdz 2013. gadam.

Maltas pagasta Teritorijas attīstības programma ietver:

- pārskatu par esošo situāciju,
- SVID analīzi,
- iedzīvotāju aptaujas kopsavilkumu,
- pagasta attīstības tendences,
- vadlīnijas teritorijas plānojumam.

Maltas pagasta teritorijas attīstības programmas izstrādi ir veikusi SIA “Reģionālie projekti” saskaņā ar 2000. gada 20. jūlijā noslēgto līgumu Nr. *PAK1-M-01/00* par “Maltas pagasta Teritorijas attīstības programmas izstrādi”.

Maltas pagasta Teritorijas attīstības programma izstrādāta, SIA “Reģionālie projekti” sadarbībā ar Maltas pagasta padomi. Izmantota Maltas pagasta padomes sniegtā informācija par pašvaldību, kā arī statistikas dati. Darba gaitā Maltas pagasta padomē tika organizētas vairākas tikšanās ar darba grupu (6.09.2000., 17.10.2000., 1.02.2001.), kas tika izveidota šī darba izstrādes gaitā. Tās sastāvā ietilpst Maltas pagasta padomes priekšsēdētājs V. Skudras kungs, deputāti, pašvaldības darbinieki, vietējie uzņēmēji un aktīvākie pagasta iedzīvotāji. Īpaša pateicība Maltas pagasta ekonomistei - plānotājai Alīdai Jasmanei par liela darba ieguldījumu un ieinteresētību, izstrādājot Maltas pagasta Teritorijas attīstības programmu.

MALTAS PAGASTA ESOŠĀS SITUĀCIJAS RAKSTUROJUMS

1. Pašvaldības novietojums laikā un telpā

1.1. Ģeogrāfiskais novietojums

Maltas pagasts atrodas Rēzeknes rajona dienvidu daļā 21 km attālumā no Rēzeknes un 210 km attālumā no Rīgas.

Vēsturiski Maltas pagasts atrodas Latgales novadā, ģeogrāfiski Latvijas austrumu daļā. Pašvaldība robežojas ar Rēzeknes rajona Feimaņu, Pušas, Mākoņkalna, Lūznavas un Silmalas pagastu. *Skatīt attēlu nr.1*

Pagasts atrodas izdevīgā ģeogrāfiskā stāvoklī:

- Maltas ciemu šķērso automaģistrāle Sanktpēterburga – Viļņa;
- pašvaldības teritoriju šķērso dzelzceļš Sanktpēterburga – Varšava ar dzelzceļa staciju Malta;
- caur Maltas pagasta teritoriju tek upe Malta;

Attālumi līdz lielākajām Latgales novada pilsētām: Daugavpils – 71 km, Ludza – 47 km, Krāslava – 62 km.

1.1. attēls. Maltas pagasts Rēzeknes rajonā.

1.2. Vēsturiskā attīstība

Maltas ciems līdz 1936. gadam tika dēvēts par Borovaju, savukārt pagasta nosaukums līdz 1925. gadam bija – Rozentovas pagasts.

18. gs. sākumā Rozentovas muiža piederēja vācu muižniekam A. Falkerzāmam, 18. gs. beigās - poļu muižniekam Šadurskim. 1784. gadā uz muižas zemes bija 76 zemnieku saimniecības ar 550 zemniekiem. Līdzās lauksaimniecībai, vīrieši nodarbojās ar dravniecību, bet sievietes – ar aušanu.

19. gs. otrajā pusē Rozentovas muiža kļuva par poļu muižnieka Bogomoļeca īpašumu. Galvenā nodarbošanās saimniecībā bija piena lopkopība, piena produkti tika eksportēti.

Ap 1836. gadu tika uzbūvēta Pēterburgas – Varšavas šoseja, vēlāk – 1861. gadā tika atklāta dzelzceļa līnija Pēterburga – Varšava.

Veidojās jauna apdzīvota vieta - Borovaja, kas bija izdevīgā ģeogrāfiskā vietā – pie četru ceļu krustojuma un dzelzceļa. Šajā laikā tika būvētas Borovajas ciema pirmās mājas – zirgu pasta stacija ar iebraucamo sētu un krogu. Tā bija pirmā mūra māja ciematā, vēlāk parādījās tirgotavas un veikali.

Pie dzelzceļa līnijas, netālu no muižniekam Antonovam piederošās zemes tika uzcelta dzelzceļa stacija Antonopole, tagad Malta.

No 1908. gada līdz 1910. gadam no Rozentovas muižas līdz Antonopoles stacijai uzbūvēja labu ceļu no bruģakmeņiem, pa kuru Rozentovas muižā saražotos piena produktus (sieru) nogādāja stacijā un tālāk transportēja galvenokārt uz Pēterburgu.

Maltas pagasta teritorija uz 1880. gadu ietilpa Rēzeknes apriņķi un liela daļa pašreizējās teritorijas ietilpa tajā laikā sauktajā Rozentovas pagastā, kurš 1925. gadā tika pārdēvēts par Maltas pagastu.

1936. gadā, kad Borovajas ciems tika pārdēvēts par Maltu, šajā apdzīvotajā vietā bija 139 mājas ar 715 iedzīvotājiem, vairāki desmiti tirgotavu, kas galvenokārt piederēja ebrejiem. Ievērojams bija iknedēļas tirgus. Malta bija lielākais ciems Rēzeknes apriņķī. Tajā bija Romas katoļu baznīca, pareizticīgo baznīca, vecticībnieku lūgšanu nams, ebreju sinagoga un divas pamatskolas. Turpmākajos gados Maltas ciemā notika straujš iedzīvotāju skaita pieaugums. *Skat. attēlu nr.1.2.*

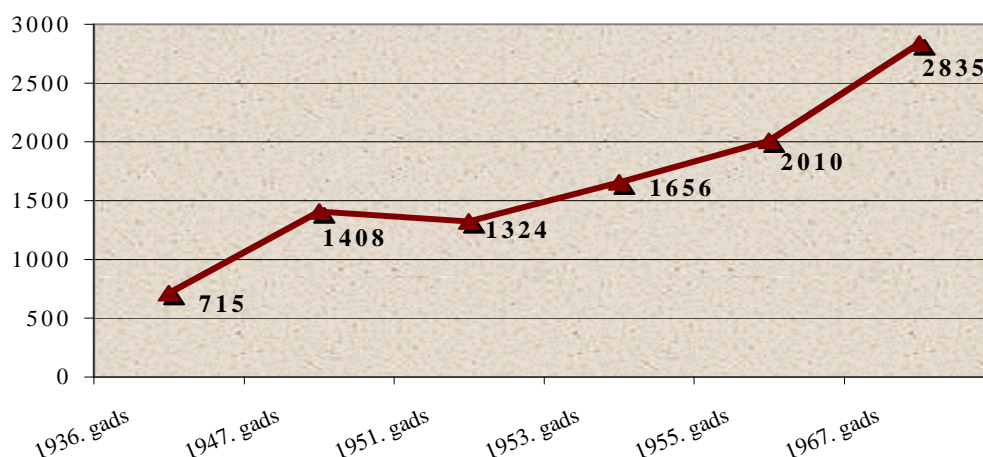

1.2. attēls. Iedzīvotāju skaita izmaiņas Maltas ciemā no 1936.g. līdz 1967.g

Uz 1939. gadu Maltas pagasts aptvēra ievērojami lielākas zemju platības. Daļa kādreizējās Maltas pagasta teritorijas ietilpst Mākonkalna pagastā, Lūznavas pagastā, Feimaņu pagastā un Silmalas pagastā. Jāpiebilst, ka vairums nosaukto pašvaldību ir izveidojušās padomju gados.



1.3. attēls. Maltas pagasta teritorija 1939. gadā [10]



1.4. attēls. Maltas pagasta teritorija 1991. gadā [10]

Pēc 1947. gada datiem, Maltā bija 1408 iedzīvotāji, no tiem 609 strādnieki un kalpotāji, 214 zemnieki, 13 amatnieki. Zemes kopējā platība šajā laikā bija – 173,8 ha, no kuriem 98,4 ha – aramzeme un 16 ha dārzi. Iedzīvotājiem piederēja 19 zirgi. Lielākā daļa namu (77) piederēja privātpašniekiem, valsts īpašumā bija 37 nami. Maltā bija trīs veikali, bufete, tējnīca, maizes ceptuve, vidusskola, bibliotēka, kinoteātris, slimnīca un iedzīvotājus apkalpoja divi ārsti.

Šajā laikā Maltā pastāvēja sekojošas iestādes un uzņēmumi: izpildkomiteja, ciema padome, graudu sagādes kantoris, lina sagādes kantoris, siena sagādes kantoris, pasts, patērētāju biedrība, aptieka, dzirnavas, artelis, vidusskola, kurlmēmo skola, ceļu daļa, dzelzceļa kantoris, mežniecība, jēlādu sagādes kantoris.

Svarīgs laika posms Maltas izaugsmei bija no 1950. gada līdz 1967. gadam. No 1950. gada līdz 1959. gadam Malta bija rajona centrs. Šajā laikā notika intensīva celtniecība – tika atjaunots kultūras nams (celts 1939. gadā kā Aizsargu nams), uzcelta pienotava, rūpniecības kombināts, slimnīca un skola. Līdz 1967. gadam tika uzceltas 332 individuālās mājas ar 381 dzīvokli.

1.3. Dabas un klimatiskie apstākļi [4,7]

Reljefs

Maltas pagasts atrodas Latgales augstienes centrālajā daļā. Atbilstoši Latvijas fiziogēogrāfiskās rajonēšanas shēmai, teritorija galvenokārt iekļaujas Latgales augstienes Maltas pazeminājumā, kurš stiepjas 42 km ZR - DA virzienā ar vidējo platumu 10 km un lielāko platumu 21 km. Maltas pagasta teritorija atrodas Maltas pazeminājuma centrālajā platākajā daļā. Nelielā teritorijā pagasta dienviddaļā iestiepjas arī Latgales augstienes Feimaņu pauguraine, bet ziemeļaustrumos – Latgales augstienes Rāznavas pauguraine.

Maltas pazeminājums atrodas uz pamatiežu Latgales pacēluma, kuru veido augšdevona Daugavas svītas (Z daļā) un Salaspils un Pļaviņu svītas (D daļā) karbonātiskie ieži (dolomīti, dolomītmerģeļi, vietām māli). Tā virsa lēzeni paceļas no 100 m vjl. ZR daļā līdz 120 m vjl DA daļā. Pamatiežus sedz kvartāra nogulumu sega, kuru veido galvenokārt glaciģēnie (smilšmāls, mālsmilts) un fluvioglaciālie (smilts, grants) nogulumi, un vietām arī limnoglaciālie (smilts, aleirīti) nogulumi un nelielas, plānas aluviālo, purvu, ezeru nogulumu iegulas. Kvartāra nogulumu biezums virzienā no ZR uz DA palielinās no ~ 20 m līdz 60 m, bet zem augstākajiem pauguriem pārsniedz 80 m.

Maltas pazeminājums aizņem Maltas glaciodepresiju, kas atdala Rundēnu (ZA) un Feimaņu glaciopacēlumus (DR). Reljefs galvenokārt ir lēzeni paugurains un ir izplatīti sīki morēnas pauguri. DA virzienā reljefs pakāpeniski paaugstinās un parādās vidējpauguru un atsevišķu lielpauguru masīvi, kuru orientācija ir subparalēla Maltas upes ielejai.

Dominējošās zemes virsas absolūtā augstuma atzīmes Maltas pagastā ir 160 – 180 m vjl. Augstākais punkts – Zvona kalns (206 m vjl.) atrodas pagasta teritorijas dienvidaustrumos.

Plašākajās starppauguru iepakās ar apgrūtinātu noteci ir izveidojušies purvi.

Klimats

Atrašanās Latgales augstienē ar artikulētu reljefu un samērā lielais attālums no Baltijas jūras nosaka arī klimatiskos apstākļus teritorijā. Klimats ir mēreni kontinentāls. Salīdzinājumā ar Latvijas piejūras rajoniem, Latgales augstienē ir izteiktākas gaisa temperatūras svārstības – ziemas ir aukstākas, vasaras siltākas, kā arī par 3 – 4 nedēļām īsāks bezsala periods.

Valdošie ir rietumu, dienvidrietumu vēji. Maltas pazeminājumā gada vidējā temperatūra ir 5,7° C, siltākais mēnesis jūlijs (vidējā temperatūra 17,5° C), aukstākais februāris (vidējā temperatūra -7° C). Aktīvo temperatūru summa 2000 C. Veģetācijas perioda ilgums (vidējā gaisa temperatūra virs 5° C) 179 dienas. Bezsala periods 145 dienas. Nokrišņi ~ 750 mm gadā. Vidējais sniega segas biezums ir 30 cm un tā saglabājas 110 - 115 dienām gadā.

Teritorijā ir vērojamas arī mikroklimatiskās atšķirības. Paugurainais reljefs, mežaudzes, upju ielejas kā arī citi faktori izraisa dažādus klimatisko apstākļus vietās, kas viena no otras nav tālu. Tā piemēram, pauguru dienvidu virziena nogāzes ātrāk iesilst un ir pasargātas no aukstajiem vējiem, mežu iekšienē sniegs saglabājas ilgāk un augsne lēnāk iesilst, upju ielejās raksturīgas agrākas salnas un zemākas temperatūras.

Šie visi dabas un klimatiskie apstākļi ir jāņem vērā, veicot saimniecisko darbību teritorijā.

1.4. Zemes, augšņu raksturojums

Maltas pagasta kopējā platība ir 8983 ha. 4486,6 ha jeb 49,9% aizņem lauksaimniecībā izmantojamā zeme, no kuras vislielāko īpatsvaru sastāda aramzeme (2556,8 ha). Pļavas un ganības aizņem līdzīgas platības (attiecīgi 9943,5 ha un 953 ha). 33,3 ha pagastā ir augļudārzi.

42,7 % lauksaimniecībā izmantojamo zemju platību ir meliorētas.

Meži aizņem trešdaļu pašvaldības platības, savukārt krūmāju aizņemtās platības sastāda 577,6 ha. Jāpiebilst, ka, nenotiekot intensīvai lauksaimnieciskajai ražošanai, ar krūmājiem apaugošās teritorijas pēdējos gados palielinās, aizaug arī kvalitatīvas, meliorētas lauksaimniecībā izmantojamo zemju platības.

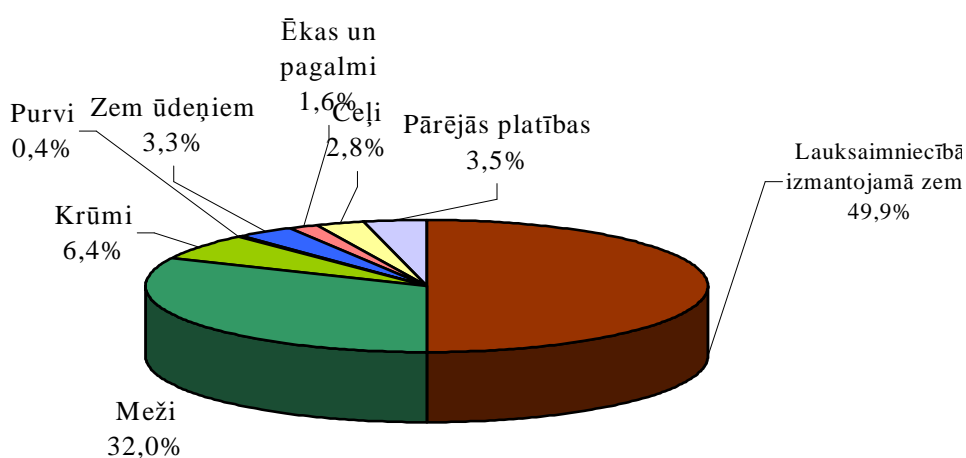

1.5. attēls. Maltas pagasta zemju sadalījums [21]

Maltas pagastā ir nelielas platības, kas nav pieprasītas – 27,1 ha, no kuriem 25,3 ha ir lauksaimniecībā izmantojamā zeme.

1430,3 ha zemju atrodas valsts pārvaldes institūciju lietojumā. Šīs platības galvenokārt aizņem meži (1079,5 ha), ūdeņi (220 ha) un ceļi (128,7 ha).

Pašvaldības lietojumā atrodas 2344,6 ha lielas platības, no kurām 1607,3 ir lauksaimniecībā izmantojamās zemes, 318,5 ha meži, 220,5 ha krūmāji, 0,6 ha purvi, 11,2 ha zem ūdeņiem, 113,5 ha ceļi un 25,9 ha, ko aizņem pagalmi un būves.

Maltas pagasta pašvaldības īpašumā (reģistrētas Zemes grāmatā) ir samērā nelielas platības – 13,4 ha.

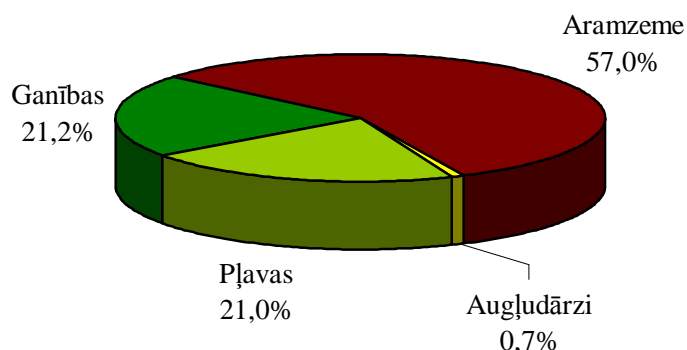

1.6. attēls. Lauksaimniecībā izmantojamo zemju sadalījums. [21]

Augsnes

Augšņu sega ir viens no galvenajiem faktoriem, kas nosaka zemes lietojuma veidu diferenciaciju, kā arī augu seku maiņu lauksaimniecībā izmantojamās zemēs.

Maltas pagasts iekļaujas Austrumlatvijas pauguraino augstieņu augšņu rajonā (pēc K. Brīvkalna Latvijas augšņu rajonēšanas shēmas).

Pārsvarā pagasta teritorijā ir sastopami paugurainēm raksturīgie augšņu kompleksi - velēnu stipri un vidēji podzolētās, kā arī velēnu podzolētās erodētās augsnes, uznesumos un ieplakās arī velēnu glejaugsnes un velēnpodzolētās glejaugsnes. Purvainās vietās ir kūdras augsnes, bet morēnu pauguru nogāzēs - uznesumu augsnes. Starp augsnes tiem dominē velēnu podzolētās un kultūraugsnes (66,8 %). Procentuālo sadalījumu pa augsnes tiem Maltas pagastā skatīt 1.7. attēlā.

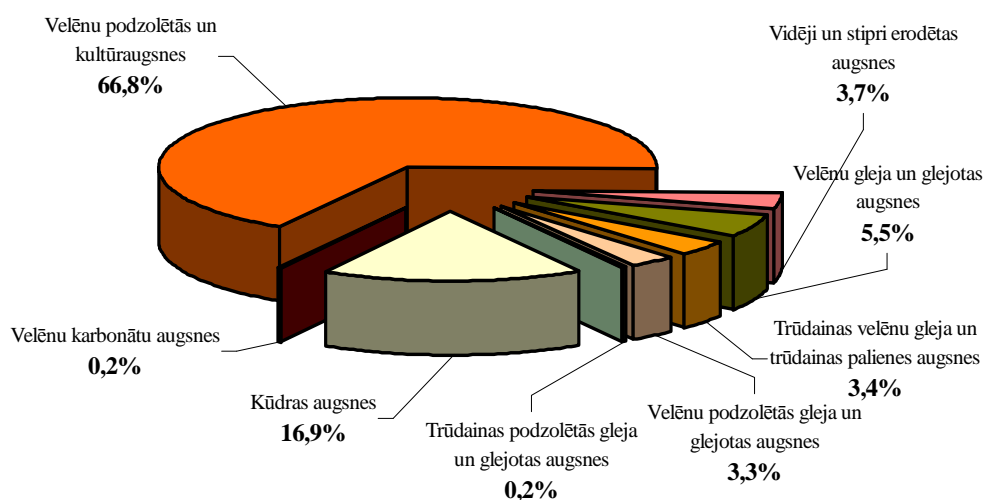

1.7. attēls. Augšņu tipi Maltas pagastā

Lauksaimniecībā izmantojamo zemju augsnes mehāniskajā sastāvā dominē smilšmāls (53,5 %). Augsnes ir piemērotas graudaugu, kartupeļu un linu audzēšanai, kā arī kultivēto ganību ierīkošanai. 18,4 % lauksaimniecībā izmantojamo zemju augsnes cilmieži ir smilts un grants, 11,1 % mālsmilts un 17 % - kūdra.

Viens no galvenajiem augsnes auglības rādītājiem ir organisko vielu (humusa) saturs. No organisko vielu satura augsnē ir atkarīgi augu barības vielu krājumi, augsnes adsorbcijas spēja, augsnes fizikālās un ķīmiskās īpašības. Vidējais organisko vielu saturs Latvijas augsnēs nav augsts (1,83%). Vēlamais humusa saturs lauksaimniecības augsnēs ir virs 2,3 %. Maltas pagastā augšņu īpatsvars ar ļoti zemu (< 1,5 %) organisko vielu saturs ir 13,8 % lauksaimniecībā izmantojamo zemju augsnēs. No 1,6 līdz 2,0 % organisko vielu ir 33,7 %, no 2,1 līdz 3 % organisko vielu - 27,5 %, no 3,1 līdz 4 % organisko vielu - 3,6 %, no 4,1 līdz 10,0 % organisko vielu - 3,2 %, no 10,0 līdz 20,0 % organisko vielu - 1,2 % un virs 20,0 % organisko vielu - 17 % pagasta lauksaimniecībā izmantojamo zemju augsnēs. Organisko vielu satura uzturēšanai un palielināšanai nepieciešama ilggadīga agrotehnisko un agroķīmisko pasākumu veikšana.

Augsnes auglību raksturo arī augsnes reakcija. Augsnes reakcija ietekmē augsnes mikroorganismu darbību, kā arī nosaka barības vielu uzņemšanu. Augsnēs ar skābu augsnes vides reakciju veidojas viegli šķīstošie savienojumi un notiek to pastiprināta izskalošana no virskārtas dziļākos augsnes horizontos un gruntsūdeņos. Augšņu paskābināšanās veicina augsnes sablīvēšanos un eroziju, augsnes un ūdens piesārņošanu. Kultūraugu lielākajai daļai optimālais pH ir lielāks par 6.0. Maltas pagastā šāda augsnes reakcija (pH > 6) ir 41,4 % lauksaimniecībā izmantojamo zemju augsnēs. Stipri skābas (pH < 5,6) ir 29,1 % un vāji skābas (pH 5,6 - 6,0) - 29,5 % lauksaimniecībā izmantojamo zemju augsnes. Lai saglabātu un uzlabotu augsnes kvalitāti, tās ir nepieciešams kaļķot.

Latvijas augsnes pēc savas izcelsmes ir nabadzīgas ar minerālajām augu barības vielām, it sevišķi ar fosforu un slāpekli. Maltas pagastā augsts un ļoti augsts fosfora saturs ir tikai 23,4 %, vidējs fosfora saturs - 29 %, bet zems un ļoti zems - 47,6 % tīrumu. Kālija saturs augsts un ļoti augsts ir 23,1 %, vidējs - 45,3 % un zems - 31,6 % lauksaimniecībā izmantojamo augšņu.

Pēc iekultivēšanas pakāpes lauksaimniecībā izmantojamās zemes platības Maltas pagastā sadalās sekojoši - labi iekultivēti ir 24,0 %, vidēji - 28,3 %, vāji - 43,2 un ļoti vāji - 4,5 % no lauksaimniecībā izmantojamo zemju kopplatības. [11]

1.5. Meži

Meži Maltas pagastā aizņem 2873,8 ha jeb 32 % no pagasta teritorijas kopplatības.

Dabas un vēsturiskie apstākļi noteikuši nevienmērīgu mežu platību sadalījumu teritorijā. Pārsvārā meži ir izvietojušies pagasta dienvidaustrumu un austrumu daļā, kā arī Maltas upes labajā krastā no Maltas līdz Leimanišķiem. Galvenokārt ir izplatīti skuju koku meži. Skuju koki aizņem 1819,6 ha jeb 64 % no kopējās ar mežu apklātās zemes (t.sk. priede - 1213,2 ha jeb 43 % un egle - 606,4 ha jeb 21 %), bet mīkstie lapu koki aizņem 1002,8 ha jeb 36 % no kopējās ar mežu apklātās zemes (t.sk. bērzs - 783,3 ha jeb 28 %, melnalksnis - 27,1 ha jeb 1 %, apse - 46,0 ha jeb 2 %, baltalksnis - 146,3 ha jeb 5 % un vītols - 0,1 ha). [7,19]

Dominējošo koku sugu procentuālo sadalījumu Maltas pagasta teritorijā augošajos mežos skatīt 1.8. attēlā.

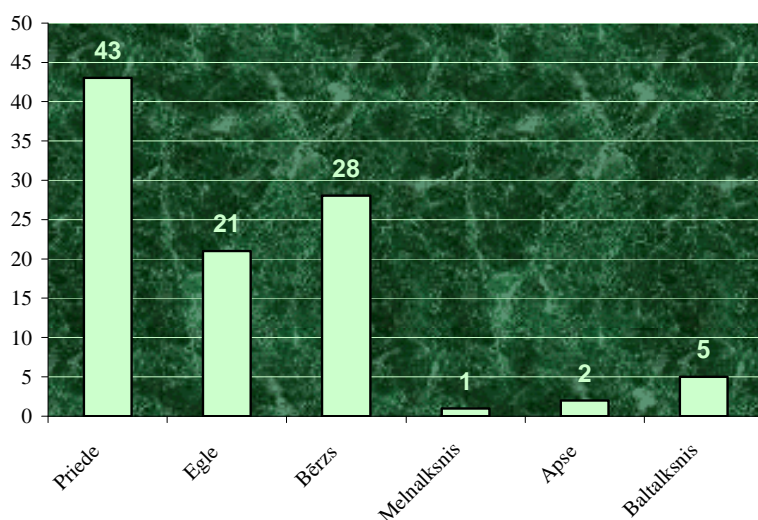

1.8. attēls. Dominējošo koku sugas (%)

Maltas upe un Kozupka (Kazupe), kā arī teritorijai piegulošie ezeri, atslogo meža platības no liekajiem virsūdeņiem.

Maltas pagasta meži atrodas Rēzeknes virsmežniecības Maltas mežniecības uzraudzībā.

Pēc īpašuma piederības teritorijas meži sadalās sekojoši:

- kopā īpašumā atrodas 1186,4 ha mežu platības (t.sk. fizisko personu īpašumi - 1182,2 ha un juridisko personu īpašumi - 4,2 ha),
- kopā lietojumā atrodas 1686,5 ha mežu platības (t.sk. fizisko personu lietojumi - 498,1 ha, juridisko personu lietojumi - 4,2 ha, pašvaldības lietojumi - 178,2 ha, valsts pārvaldes institūciju lietojumi - 1006 ha)
- brīvā valsts zeme (meži) - 0,9 ha.

Meža apsaimniekošanas iespējas un ceļu stāvoklis tajos ir apmierinošs. Vietējās koksnes patērētāji ir MRS kokapstrādes cehs, Maltas uzņēmumi un vietējie iedzīvotāji, kā arī daļēji saimniecības, kas nodarbojas ar lauksaimniecisko ražošanu.

1.6. Ūdensteces, ūdenstilpnes, purvi

Hidrogrāfisko tīklu Maltas pagasta teritorijā veido Daugavas lielbaseina upes un ezeri.

Ezeri

Teritorijā atrodas 9 ezeri - Černostes, Griščatu, Špēļu (Špieļu), Sauliku (Maltas), Ļaudiņu, Pušankas, Tulinska, Luboneņš un Šķierzlata (Šķierzlatiņa) ezers. No tiem tikai divi - Černostes un Špēļu ezers - ir lielāki par 10 ha.

Lielākais ezers - Černostes ezers ir izvietojies pagasta dienvidrietumos Feimaņu paugurainē, 163 m vjl. Tā platība ir 2,13 km², kopā ar salu 2,14 km². Garums 2,1 km (Z-D), lielākais platums 1,4 km. Vidējais ezera dziļums 1,9 m, lielākais 8 m. Baseins 5,8 km². [4,19]

Sīkāku Maltas teritorijā esošo ezeru raksturojumu *skatīt 1.1. tabulā.*

1.1. tabula. *Ezeri Maltas pagastā*

Ezera nosaukums	Platība (ha)	Dziļums (m)	Statuss	Raksturojums
Černostes	213,3 (kopā ar salu 214,3)	8	publiskais	<ul style="list-style-type: none"> ▪ vidū sala ▪ ovāla ezerdobe ▪ smilšaina (A), daļēji purvainā (DR) piekraste ▪ slīpi, lēzeni krasti ▪ uzņem meliorācijas tīkla ūdeņus ▪ eitrofs ezers ▪ dibens dūņains (sapropeļa slānis 3,5 m)
Griščatu	5,1	*	privātais	<ul style="list-style-type: none"> ▪ purvainā piekraste (lielākā daļa)
Špieļu	17,2	*	privātais	<ul style="list-style-type: none"> ▪ purvainā piekraste (lielākā daļa) ▪ smilšaini, lēzeni krasti ▪ ir hidrotehniskās būves, var regulēt ūdens līmeni
Ļaudiņu	2,3	*	a/s "Latvijas valsts meži"	<ul style="list-style-type: none"> ▪ purvainā piekraste ▪ divkārša ezerdobe ▪ atrodas meža vidū
Pušankas	1,5	~ 5	privātais	<ul style="list-style-type: none"> ▪ aizauguši krasti
Tulinska	4,5	*	privātais	<ul style="list-style-type: none"> ▪ daļēji purvainā piekraste
Maltas (Sauliku)	4,5	*	pašvaldības	<ul style="list-style-type: none"> ▪ purvainā piekraste
Luboneņš	2,3	*	privātais	nav apsekots
Šķierzlata (Šķierzlatiņa)	3,0	*	a/s "Latvijas valsts meži"	nav apsekots
Līdaciņu	1,5	*	a/s "Latvijas valsts meži"	nav apsekots

* - nav informācijas

Maltas pagasta ezeros mīt līdakas, zandarti, asari, ķīši, karūsas, karpas, līņi, raudas, zuši, plauži u.c. zivju sugas. Černostes ezers tiek apzvejots.

Upes, strauti

Caur Maltas pagasta teritoriju tek vairākas ūdensteces (upes un strauti) – Maltas upe, Ainaseņš (Ainas strauts), Kozupka, Mozgupe (Mazā Liska), kas tek pa robežu ar Silmalas pagastu, kā arī citas mazākas ūdenstecītes.

Lielākā no tām – Maltas upe, Maltas pagasta sasniedz savā vidustecējumā un to šķērso ziemeļrietumu – dienvidaustrumu virzienā. Maltas upe ir Rēzeknes upes kreisā krasta pieteka. Tā iztek no Salāju (Solovju) ezera, kas atrodas Andrupenes pagastā un uzņem ūdeņus no daudziem Latgales



augstienes centrālās daļas ezeriem. Maltas upes garums ir 105 km (agrāk 115 km), baseins 876 km² (733 km²), gada notecē 0,18 km³ (0,164 km³), kritums 97 m (0,9 m/km).

Pagasta teritorijā Maltas upei ir viens no mazākajiem relatīvajiem kritumiem (<0,5 m/km), jo 32 km garais Maltas upes posms no Baldas ietekas līdz Liskas ietekai ir regulēts. Uz ziemeļiem no Maltas upes gultne ir novirzīta pa agrākajiem smilšu karjeriem, bet vecgultne palikusi kreisajā krastā. Pa Maltas upes labā krasta pieteku Kozupi (Kozupka), kad ir augsts ūdens līmenis, pieplūst daļa noteces no Zosnas un pat Rāznas ezera. To regulē Maltas - Ezernieku ceļa caurteka.

Agrāk Maltas upe ietecēja Lubānas ezerā, 1966.gadā pa Maltas - Rēzeknes kanālu upe tika novadīta uz Rēzeknes lejteci. [4]

Ūdensteču garumu Maltas pagasta teritorijā skatīt 1.2. tabulā.

1.2. tabula. Ūdensteces (upes, strauti) Maltas pagastā

Ūdensteces nosaukums	Garums Maltas pagasta teritorijā (km)	Kopējais garums (km)
Maltas upe	13,4	105
Ainaseņš (Ainas strauts)	4 (regulētais posms)	*
Mozgupe (Mazā Liska)	4,4	*
Kozupka	2,5	*

* - nav informācijas

Mākslīgās ūdenskrātuves (dīķi)

Lielākā daļa mākslīgo ūdenskrātuļu (dīķu) padomju saimniecības “Garkalni” pastāvēšanas laikā tika mākslīgi veidotas appludinot pļavas. Dīķi tika izmantoti zivju (karpu, karūsu, līņu) audzēšanai. Pašlaik daļa dīķu ir privātpašumā, bet daļa lietojumā.

Sīkaku mākslīgo ūdenskrātuļu (dīķu) raksturojumu skatīt 1.3. tabulā.

1.3. tabula. **Mākslīgās ūdenskrātuves (dīķi) Maltas pagastā**

Atrašanās vieta	Platība (ha)	Īpašuma veids	Raksturīgākās zivju sugas
Drozdovka	20,3	privātīpašums (I. Safonovs)	karpas , karūsas
Leimanišķi	9,5	lietojumā (I. Zaikovskis)	karpas
Špēļi	6,7	privātīpašums (K. Belajs)	līņi, karpas, karūsas
Leimanišķi	1,5	lietojumā (J. Taškāns)	karpas
Locukolns	5	privātīpašums (P. Rukmons, A. Kancāne)	karpas , karūsas
Griščati*	1,5	Uz pašvaldības zemes	
Maltā	1,2	privātīpašums (V.Skudra)	karpas
Leimanišķi	0,9	Privātīpašums (A. Višķers)	karūsas

* - netiek izmantots , stipri aizaudzis

Purvi

Plašākajās starppauguru ieplakās ar aprūtinātu noteci ir izveidojušies purvi, kas pašvaldības teritorijā aizņem 33,4 ha jeb 0,4 % no pagasta zemes kopplatības. [4,19]

Pagasta teritorijā nav lielu purvu platību. Sastopamās purvainās platības ir nelielas:

- Maltā - Sauliku ezera krasti,
- Vertukšnes ezera krasta daļa uz robežas ar Lūznavas pagastu no Dupinu sādžas puses,
- starp Dzenišķiem un Brīžgoniem daļēji bojātas meliorācijas sistēmas ietekmē izveidojusies purvainā platība ~ 0,5 ha,
- Lapatīšku sādžā uz robežas ar Feimaņu pagastu ~ 0,5 ha,
- Strodu sādžas tuvumā uz robežas ar Pušas pagastu ~2,2 ha,
- nelielas purvainas platības Skutānos, Barauhā, Zagajevkā,
- pie Špieļu ezera no notekgrāvja puses,
- Kozupkas upes tuvumā pie robežas ar Kaunatas pagastu.

Pārējās agrāk bijušās purvu platības ir meliorētas.

Visas purvainās platības ir caurejamas, necaurejamu purvu pagasta teritorijā nav.

1.7. Dabas un kultūrvēsturiskais mantojums

Dabas un kultūrvēsturiskais mantojums ir viens no nozīmīgākajiem tūrisma attīstībai nepieciešamajiem resursiem.

Dabas mantojums

Maltas pagasts nav bagāts ar īpaši aizsargājamajām dabas teritorijām, tomēr Latgales augstienes centrālajai daļai raksturīgais paugurainais reljefs, Maltas upe ar savām pietekām, ezeri un mežu teritorijas veido daudzveidīgas un vizuāli pievilcīgas dabas ainavas teritorijā.

Pagasta teritorijā aug 7 vietējās nozīmes dižkoki. To sīkāku raksturojumu *skatīt 1.4. tabulā.*

1.4. tabula. Vietējās nozīmes dižkoki

<i>Dižkoka nosaukums</i>	<i>Atrašanās vieta</i>	<i>Raksturojums</i>
Parastā kļava	Maltas pag., 100 m DR virzienā no Garkalnu sādžas	<ul style="list-style-type: none"> ▪ perimetrs krūšu augstumā 3,1 m ▪ augstums 25m ▪ ainaviskums - labs
Parastā goba	Maltas pag., Zamostjē, Maltas mežniecības tuvumā	<ul style="list-style-type: none"> ▪ augstums 28m ▪ vecums ~ 200 gadi ▪ perimetrs krūšu augstumā 3,4m ▪ ainaviskums - labs
Parastais ozols	Maltas pag., Maltā Andrupenes ielā 71, 40 m attālumā no mājas	<ul style="list-style-type: none"> ▪ augstums 35 m ▪ perimetrs krūšu augstumā 3,9m ▪ vecums 250 gadi ▪ veselības stāvoklis - labs
Parastais osis	Maltas pag., Maltā, Andrupenes ielā 71, 10 m Z virzienā no mājas	<ul style="list-style-type: none"> ▪ augstums 30m ▪ perimetrs krūšu augstumā 3,4m ▪ vecums ~ 250 gadi ▪ uz stumbra zibens pēdas
Parastā liepa	Maltas pag., Zamostjē, mājas pagalmā	<ul style="list-style-type: none"> ▪ augstums 19m ▪ perimetrs krūšu augstumā 3,5m ▪ vecums ~ 150 gadi ▪ ir dobums ▪ ainaviskums- viduvēji labs
Parastā priede	Maltas pag., Maltā, 1. Maija ielā 85, ceļmalā	<ul style="list-style-type: none"> ▪ augstums 15 m ▪ perimetrs krūšu augstumā 0,85 m ▪ vecums ~ 30 gadi ▪ stumbram 6 m lokveida noliekums ▪ ainaviskums - izcils
Parastā priede	Maltas pag., Rozentovas sādžā, ceļa malā	<ul style="list-style-type: none"> ▪ augstums 25m ▪ perimetrs krūšu augstumā 2,7m ▪ vecums ~ 200g. ▪ uz stumbra zibens pēdas ▪ ainaviskums - labs
Parastā egle	Maltas pag. Maltas mežniecības Baldas apgaitā, ceļa malā	<ul style="list-style-type: none"> ▪ augstums 39m ▪ perimetrs krūšu augstumā 3m ▪ vecums ~180g ▪ veselības stāvoklis- trupe virs saknes kakla ▪ ainaviskums- nekā īpaša

Kultūrvēsturiskais mantojums

Visus kultūrvēsturiskos pieminekļus atbilstoši to zinātniskajai, mākslinieciskajai vai citai to kultūrvēsturiskajai vērtībai iedala valsts un vietējas nozīmes kultūras pieminekļos. Pagasta teritorijā atrodas 6 valsts nozīmes kultūrvēsturiskie pieminekļi, t.sk. viens arhitektūras piemineklis, četri arheoloģijas pieminekļi un 1 mākslas piemineklis, kā arī pieci vietējās nozīmes kultūrvēsturiskie pieminekļi, t.sk. 4 arhitektūras pieminekļi un 1 arheoloģijas piemineklis.

Valsts nozīmes arhitektūras pieminekļa – *Rozentovas (Maltas) katoļu baznīcas* celtniecība tika uzsākta 1780. gadā ar muižnieka A. Folkerzāma atbalstu. Pirmais ieraksts metriku grāmatā izdarīts 1782. gadā. Tā kā baznīca bija pārāk maza apdzīvotajai vietai, 1842. gadā to pagarināja par trim asīm. 1906. gadā, Prāvesta Feliksa Ruiko laikā, ar dziļi ticīgā Rozentovas muižas poļu muižnieka Bogomoleca atbalstu, baznīca atkal tika pagarināta par 3 asīm.



Baznīcā ir trīs altāri, tie visi ir no koka. Lielajā altārī ir Jaunavas Marijas statuļa un virs tās – liels Krusts. Šajā altārī ir skaisti kokgriezuma elementi.

Jaunavas Marijas altāris, uz kura stāv Mistiskās Rozes statuļa, un virs altāra ir Kristus karaļa svētbilde. Baznīcā atrodas arī Jēzus Sirds altāris un tam blakus - Svētā Jāzepa statuļa. Virs altāra atrodas Svētā Jura glezna.

Baznīcas pagarinājumus var labi saskatīt baznīcas griestos. Otrajā būvē atrodas ērģeles un kora telpas, trešajā – tikai augsti koka dēļu griesti. Baznīca ir 24 m gara un 9 m plata. Baznīcā ir saglabājušies ļoti veci un īpatnēji feretroni (mazie altārīši). Viens no tiem ir no koka, kuram vienā pusē atveidots Sv. Juris uz zirga, bet otrā – Visusvētākā Trīsvienība. Šāds feretrons ir vienīgais Latgalē. Otrais feretrons arī ir vecs un īpatnējs. Uz tā vienā pusē ir Svētā Jura glezna, bet otrā – Skopulāru Dievmātes glezna. Trešais feretrons ir Čenstohovas Dievmātes glezna zeltītā ietērpā.

Apkārt baznīcai ir mūra žogs ar dzelzs režģiem. Ieejot pa vārtiem baznīcas dārzā, pa kreisi ir zvanu tornis, tas būvēts no ķieģeļiem uz akmens pamata. Zvanu tornī ir 3 zvani. Baznīcas pagalmā kopš 1926. gada ir misiju koka krusts. Baznīcas austrumu pusē, aiz baznīcas žoga, silā atradās vairākas senas kapsētas. Tur ir bijuši arī 1. Pasaules karā kritušo vācu kareivju kapi ar pusuzceltu pieminekli ar akmenī iekaltu vācu kāškrustu (tā sauca dzelzs divīzijas krustu). Šis piemineklis ir bijis gandrīz divstāvu nama augstumā un zem tā bijušas izbūvētas akmens velves, kuras bija domātas kā kapliča Zosnas muižas īpašniekam.

Visus kultūrvēsturisko pieminekļus skatīt *1.5. tabulā*.

1.5. tabula. **Kultūrvēsturiskie pieminekļi** [20]

<i>Kultūrvēsturiskā pieminekļa nosaukums</i>	<i>Valsts aizsardzības Nr.</i>	<i>Vērtības grupa</i>	<i>Atrašanās vieta</i>
<i>Arhitektūras pieminekļi</i>			
Rozentovas (Maltas) katoļu baznīca (1780-1782.,1842.,1906)	5836	valsts nozīmes	Maltas pag., Maltā, Rozentovas ielā 4
Maltas zirgu pasta stacija (19 gs. v.)	5835	vietējās nozīmes	Maltas pag., Maltā, 1. maija ielā 44
Maltas (Borovajas) vecticībnieku kopienas lūgšanas nams (20 gs.)	5833	vietējās nozīmes	Maltas pag., Maltā
Maltas (Rozentovas) Visusvēto pareizticīgo baznīca (1928)	5834	vietējās nozīmes	Maltas pagasts, Maltā
Zvanu tornis (19.gs.2.p.)	5837	vietējās nozīmes	Maltas pag., Maltā, Rozentovas ielā 4
<i>Arheoloģijas pieminekļi</i>			
Leimanišķu pilskalns (Barsuku alas)	2031	valsts nozīmes	Maltas pag., Leimanišķos
Leimanišķu apmetne	2032	valsts nozīmes	Maltas pag., Leimanišķos
Leimanišķu Baterijas kalns - pilskalns	2033	valsts nozīmes	Maltas pag., Leimanišķos
Lopatišķu Karpecka kalns - pilskalns	2034	valsts nozīmes	Maltas pag., Lopatišķos
Rozentovas senkapi (Kara kapi)	2035	vietējās nozīmes	Maltas pag., Rozentovā
<i>Mākslas pieminekļi</i>			
Glezna "Kristus pie krusta un Sv.Marija Magdalēna" (19. gs.s.)	4167	valsts nozīmes	Maltas pag., Maltā, Rozentovas ielā 4, Rozentovas katoļu baznīcā

pārskata karte

2. Maltas pagasta iedzīvotāju raksturojums

2.1. Iedzīvotāju skaits, vecuma un dzimuma struktūra, nacionālais sastāvs

Pēc pašvaldības sniegtās informācijas, Maltas pagastā uz 2000. gada 1. janvāri dzīvo 3599 iedzīvotāji. Maltas ciematā dzīvo 77,86 % jeb 2774 pašvaldības iedzīvotāji. Černonjes ciemā un Rozentovas ciemā ir vienāds iedzīvotāju skaits – 118. Pārējos ciemos (Skutāni, Solomenka, Špēļi, Višķeļi, Zamostje) iedzīvotāju skaits nepārsniedz 100. Maltas pagasta lauku teritorijā dzīvo 295 cilvēki, kas sastāda 8,28% no kopējā pašvaldībā dzīvojošo iedzīvotāju skaita.

Pēdējo trīs gadu laikā negatīva dabiskā pieauguma un mehāniskās migrācijas rezultātā iedzīvotāju skaits ir samazinājies par 5,04% jeb par 190 cilvēkiem (salīdzinot ar 1997. gada 1. janvāri), *skat. attēlu nr. 2.1.*

Vislielākais iedzīvotāju skaita samazinājums konstatēts uz 1998. gada 1. janvāri (-2,81% jeb 106 cilvēki), uz 1999. gada janvāri samazinājums ir 1,14% (43 cilvēki), uz 2000. gada janvāri – 0,58% (22 cilvēki), (kā bāze ir pieņemti 1997. gada 1. janvāra dati). Pēc LR Statistikas pārvaldes informācijas, iedzīvotāju skaits Maltas pagastā ir mazāks un arī iedzīvotāju skaita samazināšanās pēdējos gados notikusi straujāk.

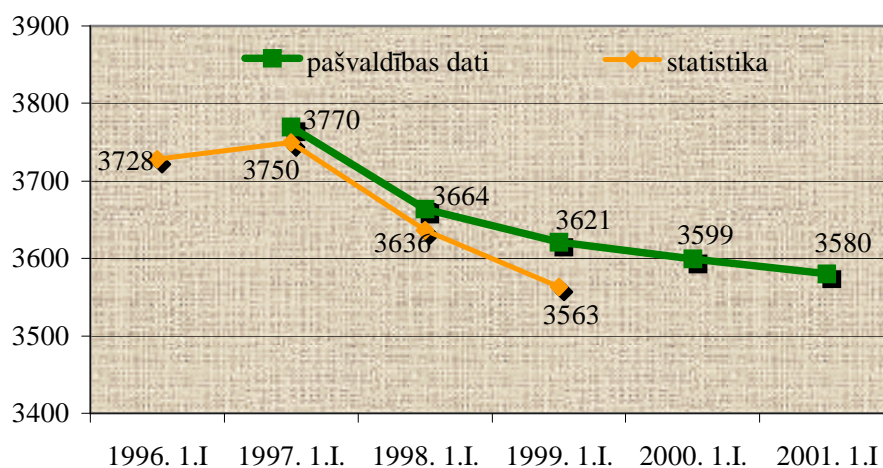

2.1. attēls. Iedzīvotāju skaita izmaiņu dinamika laika posmā 1997.-2000.[6]

Analizējot dzimstību un mirstību Maltas pagastā, jāsecina, ka situācija ir līdzīga visas Latvijas tendencei pēdējos gados – mirstība pārsniedz dzimstību. Ir vērojama tendence – mirstības līmenis samazinās, diemžēl dzimstība šajā laika periodā – no 1996. gada ir strauji samazinājusies. *Skat. attēlu nr. 2.2.*

Mehāniskās kustības rezultātā iedzīvotāju skaits Maltas pagastā samazinājies tieši pēdējos divos gados. Līdz 1999. gadam iebrukušo cilvēku skaits krietni pārsniedz izbraukušo (2.1. tabula).

2.1. tabula. Iedzīvotāju mehāniskā kustība

	1996. g.	1997. g.	1998. g.	1999.g.	2000.g.
Iebraukuši	250	228	184	198	80
Izbraukuši	111	131	122	295	83

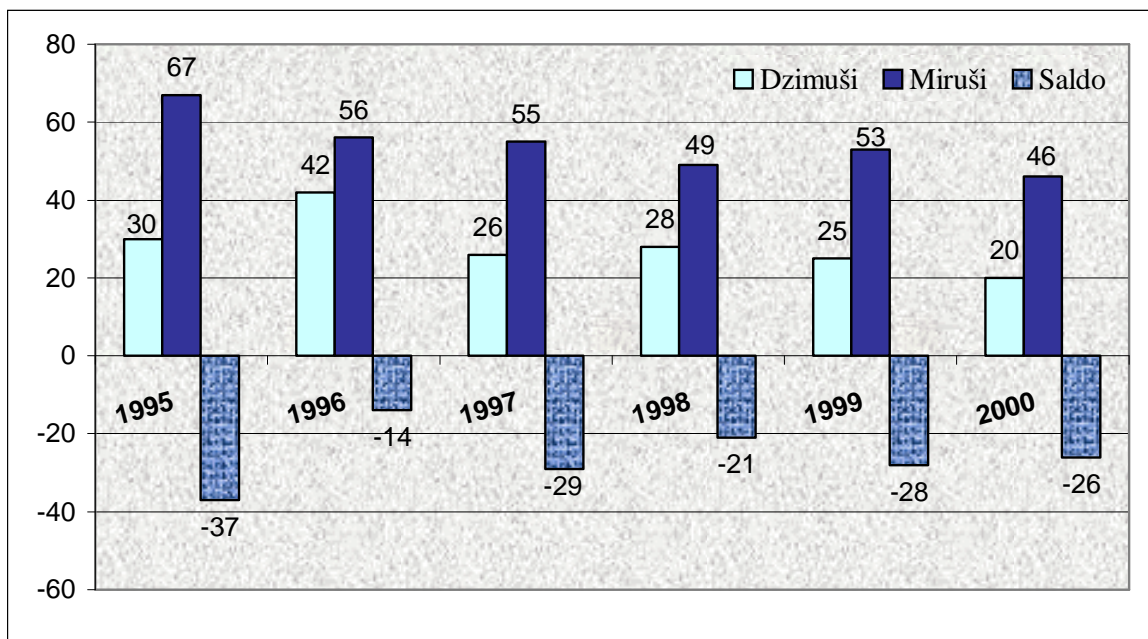

2.2. attēls. Iedzīvotāju dabiskā kustība (1995. – 2000.)

Iedzīvotāju dzimuma un vecuma struktūra

2.3. attēlā redzams iedzīvotāju sadalījums dažādās vecuma grupās pēc dzimuma. Līdz 57 gadu vecumam vīriešu un sieviešu skaits ir ļoti līdzīgs, vīriešu pat ir vairāk, savukārt vecuma grupā no 57 gadiem vīriešu skaits ir ļoti samazinājies (par 298 mazāk kā sievietes). Šāda tendence ir visā Latvijas teritorijā. Līdz ar to Latvijas laukos arī Maltas pagasta teritorijā dzīvo daudz vientuļas, gados vecas sievietes.

Krasā vīriešu skaita samazināšanās ir saistīta ar augsto mirstības līmeni – vīriešu vidējais dzīves ilgums Latvijā ir ļoti zems. Tā iemesli ir dažādi – smēķēšana, alkoholisms, dažādas sirds un asinsvadu slimības un citi.

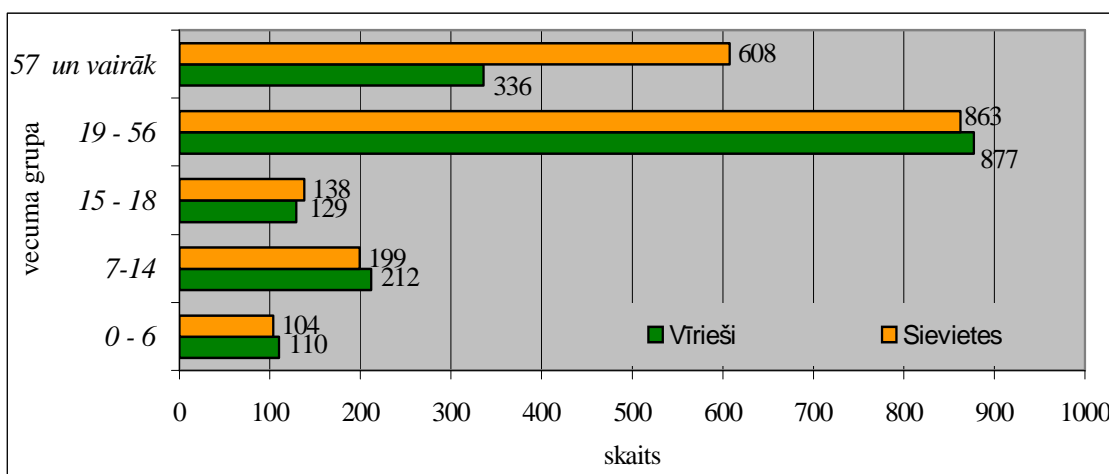

2.3. attēls. Iedzīvotāju dzimuma un vecuma struktūra Maltas pagastā

Iedzīvotāju nacionālais sastāvs

Maltas pagastā ir 47,2% latviešu, kas ir zemāks rādītājs kā vidēji Latvijā, bet vidēji atbilst visa Latgales reģiona rādītājiem. Krievu tautības iedzīvotāju īpatsvars sastāda 46,1%. Pašvaldībā dzīvo 83 jeb 2,4% poļu, 1,7% Maltas pagasta iedzīvotāju ir baltkrievi, tik pat ir arī čigānu tautības iedzīvotāju. Pārējo nacionalitāšu iedzīvotāji (ukraiņi, lietuvieši, vācieši, čuvaši, ebreji, osetīni un šorci) kopā sastāda 1% no visu Maltas pagasta iedzīvotāju skaita.

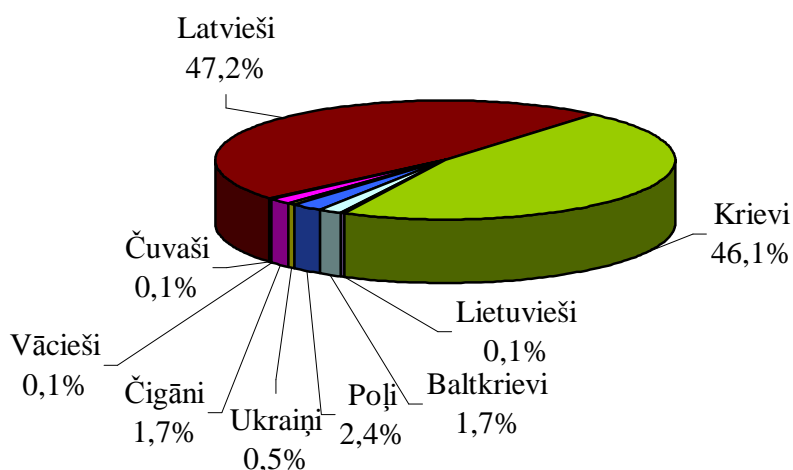

2.4. attēls. Iedzīvotāju nacionālais sastāvs Maltas pagastā

2.2. Apdzīvojuma struktūra, iedzīvotāju blīvums

Apdzīvojuma struktūra

Lielākā daļa pagasta iedzīvotāju dzīvo Maltā – 2774 cilvēki jeb 77,86% no kopējā iedzīvotāju skaita. Pēc lauku apdzīvoto vietu klasifikācijas [3], Malta ir lielciems.

Pārējos ciemos iedzīvotāju skaits nepārsniedz 200, Černostē dzīvo 118 cilvēki, arī Rozentovā ir tāds pats iedzīvotāju skaits. Zamostjes ciemā iedzīvotāju skaits ir 72, Skutānu ciemā – 56, Špēļos – 47, Solomenkā – 45 un Višķeros – 38.

Kā mazciemi klasificējami – Černoste, Rozentova un Zamostje.

Latgalē ir īpatnība – daudz nelielu apdzīvotu vietu, arī Maltas pagastā ir 20 skrajciemi – sādžas, kā arī 12 citas apdzīvotas vietas.

Kopā iepriekšminētajos ciemos dzīvo 3268 pašvaldības iedzīvotāji. Pārējā pagasta teritorijā dzīvo 295 iedzīvotāji (8,28%). *Skatīt pārskata karti.*

Iedzīvotāju blīvums

Maltas pagasta platība ir 89,83 km². Pēdējo piecu gadu dati nav īpaši mainījušies – pašvaldībā uz vienu km² dzīvo vidēji 40 cilvēki. Samazinoties iedzīvotāju skaitam, samazinās arī iedzīvotāju blīvums, taču šis samazinājums ir nenozīmīgs. *Skat. 2.2. tabulu.*

2.2. tabula. **Iedzīvotāju blīvums Maltas pagastā**

	1997.g.	1998.g.	1999.g.	2000.g.	2001.g.
Iedzīvotāju skaits (gada sākumā)	3770	3664	3621	3599	3580
Blīvums (iedz./km ²)	42,0	40,8	40,3	40,1	39,9

2.3. Iedzīvotāju izglītības līmenis

Maltas pagastā 13% jeb 351 iedzīvotājam ir augstākā izglītība. Šis ir ļoti augsts rādītājs, kas daļēji ir saistīts ar izglītības iestāžu skaitu (divas vidusskolas, mūzikas skola), kur lielākajai daļai pedagogu ir augstākā izglītība, kā arī ar slimnīcas un poliklīnikas esamību Maltā, jo šādu pakalpojumu sniegšanai ir nepieciešami augsti kvalificēti speciālisti.

1368 cilvēki (50,9%) ir ieguvuši vidējo vai vidējo speciālo izglītību. 36,1% jeb 970 cilvēkiem ir pamatizglītība. Šajā grupā arī ir iekļauti iedzīvotāji, kuriem nav pamatskolas izglītības (piemēram, četru klašu izglītība).

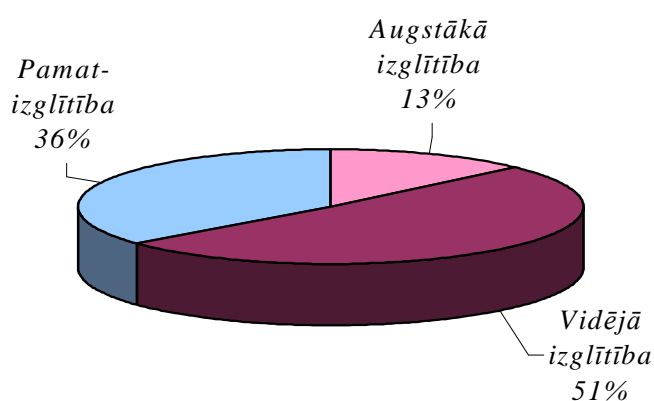

2.5. attēls. Iedzīvotāju izglītības līmenis

2.4. Paaugstināta sociālā riska grupas un maznodrošinātie

Pēc pašvaldības sniegtās informācijas, Maltas pagastā dzīvo 1215 ģimenes. 613 ģimenēs ir bērni vecumā līdz 18 gadiem. Kopējais bērnu skaits – 874 (līdz 18 gadu vecumam).

Maltas pagastā ir 10 nelabvēlīgas ģimenes, bērnu skaits nelabvēlīgajās ģimenēs ir 12.

51 ģimenē viens no vecākiem ir miris un ģimenē ir nepilngadīgi bērni.

Maltas pagastā ir 12 bērni invalīdi.

2.5. Iedzīvotāju nodarbinātība, bezdarbs

Uz 2001. gada 1. aprīli Maltas pagastā 2069 iedzīvotāji ir darbības vecumā, tai skaitā sievietes vecumā no 15 līdz 58 gadiem – 1015 un vīrieši vecumā no 15 līdz 60 gadiem – 1054.

Pēc pašvaldības sniegtās informācijas, uz 1.04.2000. Maltas pagastā darbojošos uzņēmumos, iestādēs, SIA bija 915 darba vietas. Uz 2000. gada augustu – 982 darba vietas. 1998. gadā darba vietu skaits bija vidēji 1051, savukārt 1999. gadā - vidēji 945. Darba vietu skaits palielinās vasaras sezonā, kad daļa iedzīvotāju ir nodarbināti lauksaimniecībā.

Daļa iedzīvotāji ir pašnodarbinātas personas un veic individuālo darbību (šūšana – 1, pulksteņu remonts –1, metālapstrāde - 1). Daudzi nodarbojas ar preču tirdzniecību Rēzeknes tirgū (ir izsniegtas 4 atļaujas). Ārpus pagasta ir nodarbināti virs 10 cilvēkiem. Samērā daudz cilvēku Maltas pagastā strādā no citām pašvaldībām.

Liela daļa Maltas pagasta iedzīvotāju ir nodarbināti pašvaldības iestādēs un uzņēmumos (pagasta padome, Maltas 1. vidusskola, Maltas 2. vidusskola, bibliotēka, kultūras nams, Maltas bērnu un jauniešu centrs, Maltas bērnudārzs, Maltas DzKSU) – 254 cilvēki (uz 1.04.2001.), mežizstrādē un kokapstrādē – vidēji 300 cilvēki, kā arī lauksaimnieciskajā ražošanā (zemnieku saimniecībās). Attīstīta ir arī iedzīvotāju apkalpojošā sfēra – mazumtirdzniecības uzņēmumi, pasts, krājbankas filiāle, frizētavas un citi uzņēmumi.

Lielākie uzņēmumi un iestādes Maltas pagasta teritorijā:

- Maltas 1. vidusskola,
- Maltas 2. vidusskola,
- Maltas slimnīca,
- Maltas pagasta pašvaldības Dzīvokļu komunālās saimniecības uzņēmums,
- Maltas speciālā internātskola,
- Rēzeknes MRS,
- SIA “Sakarnieks”,
- SIA “Elks – Plus”,
- “Maltas celtnieks”,
- “Latgales ceļi”,
- z/s “Liska”.

Sīkāku informāciju skatīt nodaļā 5. Tautsaimniecība un uzņēmējdarbība.

Rēzeknes rajonā ir reģistrēts republikā visaugstākais bezdarba līmenis. Pēdējos trijos gados oficiāli reģistrētais bezdarba līmenis Maltas pagastā ir nedaudz samazinājies. Visvairāk bezdarbnieku bija reģistrēti uz 1999. gada 1. janvāri – 466 jeb 23% no kopējā darbaspējīgo iedzīvotāju skaita. Uz 2001. gada 1. janvāri bija reģistrēti 387 bezdarbnieki (19,81%), no kuriem 184 ir sievietes un 203 vīrieši. 120 bezdarbnieki saņēma bezdarbnieku pabalstu, algotos darbos nodarbināti 36 bezdarbnieki. Lielu skaitu bezdarbnieku var nodēvēt par ilgstošiem bezdarbniekiem. Pēdējos trijos mēnešos bezdarba līmenis Maltas pagastā ir strauji pieaudzis (*skat. 2.3. tabulu*) - 440 bezdarbnieki, tai skaitā 215 sievietes un 225 vīrieši. 152 bezdarbnieki saņem pabalstu, 34 ir nodarbināti pagaidu sabiedriskajos darbos, tai skaitā Maltas pagasta padomes rīcībā – 12, Maltas DzKSU – 15 un SIA “Maltas celtnieks” – 7.

2.3. tabula. Bezdarba līmenis Maltas pagastā

	1.01.1998	1.01.1999	1.01.2000	1.01.2001	1.04.2001
Bezdarbnieku skaits	430	466	436	387	440
Bezdarba līmenis	21,2	23	21,5	19,81	21,3

Bezdarbnieku skaits samazinās vasaras un rudens periodā, kas ir saistīta ar sezonas darbiem, īpaši lauksaimniecībā, kā arī iedzīvotājiem ir iespēja gūt ienākumu no meža ogu lasīšanas un sēņošanas.

Par faktisko bezdarba līmeni Maltas pagastā ziņu nav, taču var pieņemt, ka tas ir augstāks.

3. Sociālās un pakalpojumu infrastruktūras raksturojums

3.1. Izglītība

Maltas pagastā atrodas vairākas izglītības iestādes – Maltas 1. vidusskola (mācības notiek latviešu valodā), Maltas 2. vidusskola (mācības notiek krievu valodā), Maltas mūzikas skola, Maltas bērnudārzs, Maltas bērnu un jauniešu centrs un Maltas speciālā internātskola.

Kopējais 1999./2000. mācību gadā Maltas pašvaldības mācību iestādes apmeklējošo bērnu skaits ir 928, tai skaitā 274 bērni no citām administratīvajām teritorijām, kas sastāda 29,5 % no kopējā bērnu skaita.

Tuvākās iestādes ar analogu izglītības programmu ir Rēzeknes pilsētā, kas atrodas 21 km no Maltas.

Skolās skolēniem ir iespējams iesaistīties dažādos pulciņos, dramatiskajā kolektīvā, korī, vokālajā un instrumentālajā ansablī, deju kolektīvā, žurnālistu pulciņā.

Pagastā darbojas Bērnu un jauniešu interešu centrs, kas piedāvā dažādu nodarbību veidus: adīšanu, sporta dejas, dambreti, šahu, floristiku, leļļu teātri u.c.

Maltas pagasta izglītības iestādēs (Maltas 1. vidusskola, Maltas 2. vidusskola, Maltas bērnudārzs, Maltas mūzikas skola) 2000./2001. mācību gadā mācās daudz bērnu (325) no citām administratīvajām teritorijām gan Rēzeknes rajonā, gan ārpus tā:

- Silmalas pagasts - 153
- Lūznavas pagasts – 85
- Feimaņu pagasts – 12
- Pušas pagasts - 21
- Rēzeknes pilsēta – 9
- Ozolaines pagasts - 5
- Sakstagala pagasts – 2
- Tiskādu bērnu nams (Silmalas pagasts) – 9
- Mākoņkalna pagasts – 23
- Stabulnieku pagasts (Preiļu rajons) – 1
- Rīga – 2
- Daugavpils – 2
- Preiļi – 1

Samērā maz ir bērnu, kas mācās ārpus Maltas pagasta, arī finansiāli - savstarpējos norēķinos par izglītības pakalpojumu sniegšanu ir nelielas naudas summas, kas jāpārskaita uz citām pašvaldībām.

Pašvaldības, kurās mācās Maltas pagasta bērni – Rēzeknes pilsēta (10), Lūznavas pagastā (3), Silmalas pagastā (3), Feimaņu pagastā (2), Gaigalavas pagastā (2), pa vienam bērnam Madonā, Saldus pilsētā, Rīgā, Lazdonas pagastā un Zaļenieku pagastā.

MALTAS 1. VIDUSSKOLA

Maltas 1. vidusskolā uz 2000./2001. mācību gadu ir 451 skolēni, tai skaitā 18 bērni apmeklē pirmsskolas sagatavošanas grupu. Šajā mācību gadā ir nokomplektētas 22 klases.

Šajā vidusskolā mācības notiek latviešu valodā, skolēniem tiek sniegti augstas kvalitātes izglītības pakalojumi.

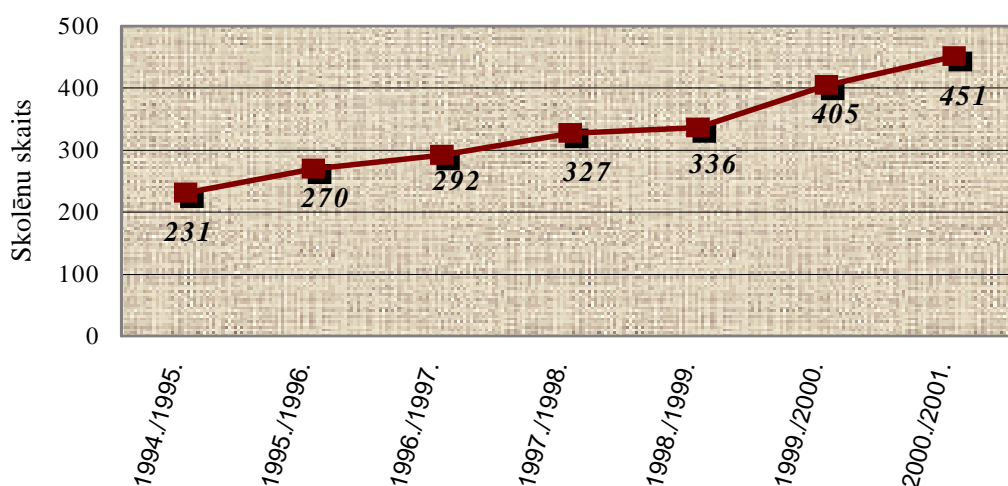

3.1. attēls. Skolēnu skaita dinamika pa gadiem

3.1. tabula. Skolēnu skaits pa klašu grupām (1994./1995. māc. g. – 1999./2000. māc. g.)

Klašu grupa	1994./1995.m.g	1995./1996.m.g.	1996./1997.m.g.	1997./1998.m.g.	1998./1999.m.g.	1999./2000.m.g.	2000./2001.m.g
6-gad. sagatavošana	-	-	-	-	-	16	18
1. - 4. klase	90	112	125	134	130	143	144
5. - 8. klase	86	103	103	99	121	137	172
9. - 12. klase	55	55	64	94	85	109	117
Kopā:	231	270	292	327	336	405	451

Laika periodā no 1994. gada skolēnu skaits nepārtraukti palielinās. Skat 3.1. attēlu. Maltas 1. vidusskolā mācās 179 skolēni no cittautību ģimenēm. Katru gadu palielinās to skolēnu skaits, kas nāk no krievvalodīgajām ģimenēm. Viņi uzsāk mācības gan 1. klasē, gan pārnāk uz attiecīgo klasi no kaimiņu skolām, kurās mācības notiek krievu valodā. Dažkārt šo skolēnu latviešu valodas zināšanas ir nepietiekošas, tomēr skolēni normāli integrējas latviešu vidē un apgūst latviešu valodas zināšanas.

3.2. tabula. Cittautiešu īpatsvars pa klasēm Maltas 1. vidusskolā (01.01.2001.g.)

Klase	1.	2.	3.	4.	5.	6.	7.	8.	9.	10.	11.	12.
Kopējais skolēnu skaits	28	41	36	39	45	44	47	33	20	41	32	24
Cittautiešu skaits	13	20	20	20	15	16	13	14	5	23	11	9
Īpatsvars (%)	46	49	56	51	33	34	28	42	25	56	34	38

Skolēniem skolā ir iespēja nodarboties ar māksliniecisko pašdarbību - darbojas divi kori, trīs deju kolektīvi, vokālais ansamblis, instrumentāli - vokālais ansamblis, trīs dramatiskie kolektīvi, sporta spēļu sekcijas, Erudītu grupa.

Ar 1999. gada 1. septembri no Maltas pagasta pašvaldības budžeta līdzekļiem atvērta sagatavošanas klase, kuru 1999./2000. mācību gadā apmeklēja 16 bērni.

Maltas 1. vidusskolā mācās liels skaits bērnu no citām pašvaldībām. 2000./2001. mācību gadā tie bija 186 skolēni jeb 41%.

Maltas 1. vidusskolā skolēniem tiek sniegta augstas kvalitātes izglītība. Vairums vidusskolas absolventu mācības turpina augstskolās. Pēdējos piecos gados vidēji 90% absolventu iestājas Latvijas augstākajās mācību iestādēs, 1996. gadā – 100%.

Maltas 1. vidusskolas tehniskais nodrošinājums

Skolā ir sporta zāle, mācību darbnīca zēniem, kā arī auto apmācības komplekss.

Ir ļoti labs nodrošinājums ar datoriem. Datoru skaits ir palielinājies pēdējā laikā, uz šo brīdi – 21 dators skolēnu apmācībai, 3 datori skolas administrācijai.

Skolēni ir nodrošināti arī ar internātu. 1999./2000. mācību gadā internātā dzīvoja 45 skolēni.

Pedagogi un tehniskie darbinieki Maltas 1. vidusskolā

Pedagoģisko likmju skaits šajā vidusskolā ir 49,56, savukārt skolotāju skaits – 35, kas nozīmē, ka skolotāji strādā vairākas slodzes. Skolotāju izglītības līmenis Maltas 1. vidusskolā ir ļoti augsts – 29 skolotājiem ir augstākā izglītība, 2 skolotāji studē doktorantūrā, četri skolotāji ir ieguvuši maģistra grādu, vēl trīs studē maģistratūrā. Diviem pasniedzējiem ir otra specialitāte, neklātienē studē divi pedagogi.

Visi skolotāji regulāri apmeklē kvalifikācijas celšanas kursus. Skolā katru gadu ir problēmas ar angļu valodas un datorapmācības skolotāju, jo šo specialitāšu skolotāji atrod labāk apmaksātas darba vietas un aiziet no skolas.

Daudzi šī vidusskolas absolventi pēc augstskolas beigšanas atgriežas skolā kā pedagogi. Uz šo brīdi – 2001. gadā skolā strādā 26 Maltas 1. vidusskolas absolventi.

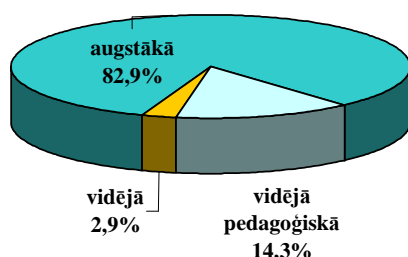

3.2. attēls. Skolotāju izglītības līmenis Maltas 1. vidusskolā

Maltas 1. vidusskolā ir pedagogi ir gados jauni. *Skat 3.3. attēlu*

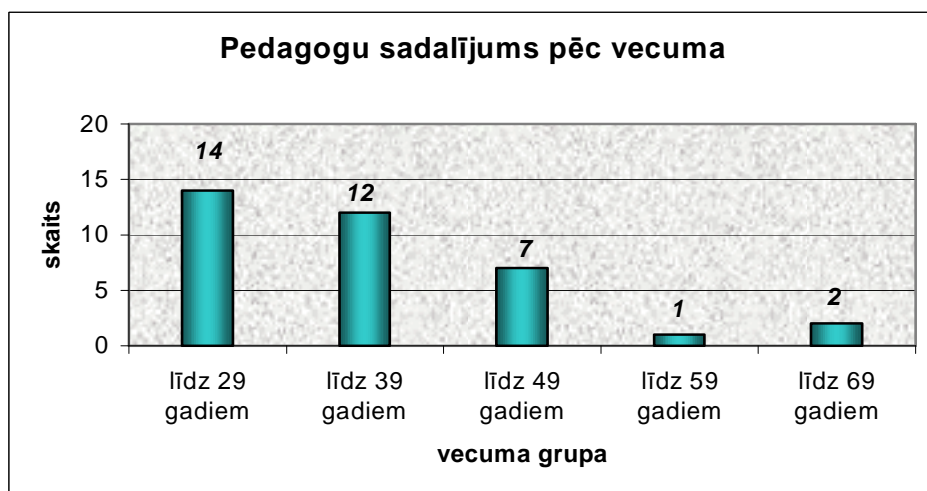

3.3. attēls. Pedagogu sadalījums pēc vecuma

Tehniskie darbinieki

Maltas 1. vidusskolā ir 29 tehnisko darbinieku likmes, arī nodarbināti ir 29 tehniskie darbinieki.

MALTAS 2. VIDUSSKOLA

Maltas 2. vidusskolā mācības notiek krievu valodā. Uz 2000./2001. mācību gadā šo mācību iestādi apmeklē 329 bērni, tai skaitā 11 bērni sagatavošanas grupā. Nokomplektētas 17 klases (1999./2000. mācību gadā – 16 klašu komplekti). 1999./2000. mācību gada sākumā tika izveidota pirmsskolas vecuma bērnu sagatavošanas grupa, kuru apmeklēja 13 bērni, šajā - 2000./2001. mācību gadā šajā klasē ir vienpadsmit bērni. Pēdējos sešos gados skolēnu skaits Maltas 2. vidusskolā ir bijis samērā nemainīgs. Šajā mācību gadā ir vislielākais skolēnu skaits pēdējos sešos gados. *Skat. 3.4. attēlu 29. lpp.*



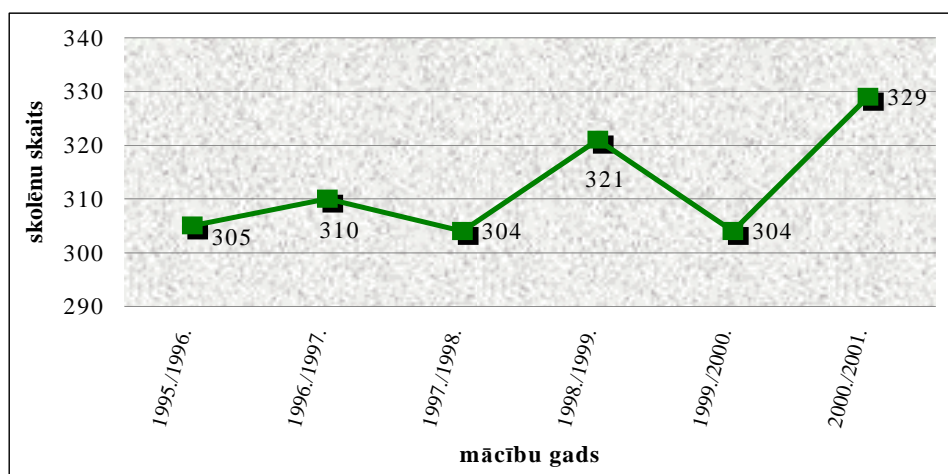

3.4.attēls. Skolēnu skaita dinamika Maltas 2. vidusskolā

3.3. tabula. Skolēnu skaita dinamika pa klašu grupām

Klašu grupa	1995./1996.	1996./1997.	1997./1998.	1998./1999.	1999./2000.	2000./2001.
pirmsskolas vecums	-	-	-	-	13	11
1.-4.	107	105	100	103	87	86
5.-9.	159	164	162	150	145	105
10.-12.	39	41	42	68	72	127
Kopā	305	310	304	321	317	329

Pēdējos gados krasi samazinājies skolēnu skaits 1. – 4. klašu grupā, kas liecina, ka vecāki, kuru dzimtā valoda ir krievu vai kāda cita, sūta savus bērnus latviešu skolās jau no pirmās klases. Skolēnu skaita samazināšanās iemesls ir arī dzimstības samazināšanās pēdējos gados. Savukārt vidusskolas klasēs skolēnu skaits ir pieaudzis, jo palielinājies to skolēnu skaits, kas ir no citām pašvaldībām. Vairākums skolēnu pēc 9. klases absolvēšanas turpina mācības vidusskolā. Apkārtņē šī ir pieprasītākā vidusskola ar mācībām krievu valodā.

Maltas 2. vidusskolā liela daļa skolēnu ir no citām pašvaldībām. 1999./2000. mācību gadā - 61 skolēns (24,4% no kopējā skolēnu skaita), 2000./2001. mācību gadā - 77 skolēni jeb 23%.

Skolā darbojas pulciņi: puķkopības, tehniskās modelēšanas, dramatiskais.

Pedagogu un tehnisko darbinieku raksturojums

Maltas 2. vidusskolā ir 31 skolotājs (pedagoģisko likmju skaits – 40,46).

Bakalaura grāds –30

Maģistra grāds –5

Pabeidz mācības maģistratūrā- 5

Skolā strādā 23 tehniskie darbinieki.

Maltas 2. vidusskolas tehniskais nodrošinājums

Skolā ir sporta zāle.

Maltas 2. vidusskolas skolēni ir nodrošināti ar 6 datoriem, no kuriem 3 ir jauni. Skolas administrācijas vajadzībām tiek izmantots 1 dators.

Skolas piebūvē atrodas internāts, kuru 1999./2000. mācību gadā izmantoja 16 bērni, šajā mācību gadā ir pieteikušies 17 bērni.

Piebūve – daļēji mācību telpas, skolas internāts, interešu izglītības telpas (piešķirtas telpas Maltas šaha un dambretes klubam). Skolas jaunieši darbojas šaha, dambretes klubos un Maltas pūtēju orķestrī.

MALTAS MŪZIKAS SKOLA

Skola dibināta 1991. gadā, kur pirmajā klasē klavieru, akordeona, pūšamo instrumentu specialitātēs tika uzņemts 61 audzēknis. 1996. gadā bija pirmais izlaidums – skolu pabeidza 21 audzēknis. 1996./1997. mācību gadā tika atklāta vijoles spēles nodaļa. Skolā iekārtoti mūzikas kabineti atbilstoši katrai specialitātei, iekārtota aktu zāle ar 124 sēdvietām. Pašlaik skolā mācās 115 bērni.



Uz 2000. gada 1. janvāri Maltas mūzikas skolā strādā 10 pedagogi, no kuriem pusei ir augstākā izglītība un pārējiem – vidējā speciālā izglītība.

Skolēnu skaits pēdējos gados ir stabils. *Skatīt 3.4. tabulu.*

3.4. tabula. Skolēnu skaits Maltas mūzikas skolā pa klašu grupām

Klase	Mācību gads	1995./ 1996.	1996./ 1997.	1997./ 1998.	1998./ 1999.	1999./ 2000.	2000./ 2001.
Klavieru nodaļa		54	64	62	51	47	47
Akordeona nodaļa		44	41	32	36	36	33
Pūšamo instrumentu nodaļa		18	15	15	22	21	23
Vijoles nodaļa		-	5	5	8	10	12
kopā		116	125	114	117	114	115

MALTAS BĒRNUDĀRZS

Maltas bērnudārzā ir 92 bērni, apmācības notiek latviešu valodā. Ir 5 vecuma grupas, kurās apmācību nodrošina 10 audzinātājas, no kurām vienai audzinātājai ir augstākā pedagoģiskā izglītība, divas audzinātājas studē DPU. Bērniem ir iespēja iesaistīties deju kopā “Sprīdītis”, sporta deju pulciņā, apgūt šaha spēles māku.

Plānots bērnudārza vajadzībām piešķirt 1 datoru

MALTAS BĒRNU UN JAUNIEŠU INTEREŠU CENTRS

Maltas bērnu un jauniešu interešu centrā darbojas 18 pulciņi, kurus apmeklē vidēji 400 bērnu. Finansējums – daļēji vietējā pašvaldība, daļēji valsts.

Pulciņi:

- | | |
|--|---|
| <ul style="list-style-type: none">▪ leļļu teātris,▪ dramatiskais teātris,▪ vizuālā māksla,▪ meiteņu klubiņš (rokdarbi, kulinārija),▪ mīksto rotaļlietu gatavošana,▪ klūdziņu pīšana,▪ makramē,▪ rotu kalšana,▪ tautas dejas (5 – 6 gad.),▪ ritmika, | <ul style="list-style-type: none">▪ diksilends (pūšamie instrumenti),▪ jauniešu klubs,▪ sporta dejas,▪ šaha pulciņš,▪ dambretes pulciņš,▪ tehniskā modelēšana,▪ floristika,▪ koris,▪ informātikas pulciņš |
|--|---|

Kopumā ārpusklases darba organizēšanā nodarbināti 17 skolotāji.

MALTAS SPECIĀLĀ INTERNĀTSKOLA

Maltas speciālā internātskola atrodas Maltas pagasta teritorijā, bet nav Maltas pašvaldības iestāde. Skolēnu skaits – vidēji 122 audzēkņi. Šajā mācību iestādē mācās bērni ar veselības traucējumiem.

Tālākizglītības pasākumi Maltas pagastā

Autoapmācība līdz 2000. gadam tika organizēta uz Maltas 1. vidusskolas bāzes. Skolēniem vidusskolu beidzot bija iespēja iegūt autovadītāja tiesības. Tika organizēti apmācības kursi arī pieaugušajiem.

No 2000. gada 1. augusta Maltas 1. vidusskolas telpās sāka darboties autoapmācības skolas SIA “Roksana” filiāle no Rēzeknes, kas turpmāk nodarbosies ar pagasta pieaugušo un skolēnu autoapmācību.

Daži no pagasta iedzīvotājiem mācās neklātienē augstskolās (Daugavpils Pedagoģiskā Universitāte un Rēzeknes augstskolā).

Valsts Nodarbinātības Dienesta organizētās apmācībās – dažādosursos un semināros, piedalās arī Maltas pagasta iedzīvotāji. Šīs apmācības notiek Rēzeknē.

3.2. Kultūra un sports

Kultūras dzīve pagastā

Maltas pagastā darbojas kultūras nams, bibliotēka, muzejs un baznīcas.

MALTAS KULTŪRAS NAMS

1999./2000. gadā dažādos Maltas kultūras nama pasākumos tika iesaistīti 76 pašdarbnieki. Gan pieaugušie, gan bērni apmeklē un darbojas kultūras nama rīkotajos pasākumos.

Kultūras namā tiek rīkoti atsevišķi pasākumi bērniem, atpūtas vakari pensionāriem, izrādes, koncerti, konkursi, svētku pasākumi un balles kā arī diskotēkas jauniešiem. Kultūras nams



piedāvā arī kinofilmu demonstrāciju. Tiek izīrētas telpas spēļu automātiem.

Pašlaik Maltas pagastā darbojas

- Jauniešu un vidējās paaudzes koris - 24 dziedātājas
- Folkloras kolektīvs - 12 dziedātājas
- Pensionāru ansamblis - 10 dalībnieki
- Sieviešu vokālais ansamblis – 8 dalībnieces
- Jauniešu deju kolektīvs – 8 dejotāji
- Dramatiskais kolektīvs – 14 bērni un pieaugušie
- Vidējās paaudzes deju kolektīvs – 8 pāri

Aktīva kultūras dzīve notiek arī Maltas 1. vidusskolā un Maltas 2. vidusskolā, bērnu un jauniešu interešu centrā, Maltas mūzikas skolā. Bērnodārzā skolotāji un audzinātāji nodarbojas ar bērnu un jauniešu spēju un kultūras vajadzību izkopšanu. Skolās notiek koncerti un izstādes vecākiem un vecvecākiem.

BIBLIOTĒKA

Maltas pagasta bibliotēka apkalpo Maltas un Maltas pagasta iedzīvotājus. Bibliotēkas telpa izvietota divos stāvos: pirmajā stāvā - pieaugušo nodaļa, abonements un lasītava, otrajā stāvā – bērnu nodaļa, lasītava.

Atsevišķi strādā abonements un lasītava. Bibliotēkas apmeklētājiem plaši ir pieejami parakstāmie izdevumi, kuru kopskaits 2000. gadā ir 76 izdevumi

Bērnu nodaļu apmeklē sākumskolas un pamatskolas skolēni.

Pieaugušo nodaļu apmeklē arī vecāko klašu skolēni un studenti. Viņu pieprasījuma apmierināšanai tiek pastāvīgi papildināts un atjaunots bibliotēkas fonds, īpaši tādās nozarēs, kā ekonomika, tiesības, vēsture, kultūras vēsture, politoloģija, socioloģija, pedagoģija, psiholoģija, filozofija, datortehnika. Pēc lasītāju lūguma

bibliotēka daļēji var nodrošināt lasītājam nepieciešamo literatūru, kuras nav Maltas bibliotēkā, ar apkārtējo pagastu un Viļānu pilsētas bibliotēkas starpniecību

Maltas pagasta bibliotēkas telpās ir jāveic remonts

Maltā ir arī divas skolu bibliotēkas, Maltas slimnīcas bibliotēka, Maltas mūzikas skolas nošu bibliotēka.

3.5. tabula. Grāmatu fonds Maltas skolu bibliotēkās

	Maltas 1. vidusskola	Maltas 2. vidusskola
Mācību grāmatas	11755 eksemplāri	14661 eksemplāri
Cita literatūra	12279 eksemplāri	29770 eksemplāri
KOPĀ:	24034 eksemplāri	44431 eksemplāri

3.6. tabula. Maltas pagasta bibliotēkas lasītāji uz 01.07. 2000.g:

	Bērnu nod.	Pieaugušo nod.
Grāmatu fonds	11 181 eksemplāri	21129 eksemplāri
Lasītāji	442	658
Grāmatu izsniegums	9005 eksemplāri	16669 eksemplāri

3.7. tabula. Maltas bibliotēkas grāmatu fonda papildinājums 1999.- 2000.g.

	Bērnu nodaļa		Pieaugušo nodaļa		Žurnāli un laikraksti
	eksemplāru skaits	vērtība (Ls)	eksemplāru skaits	vērtība (Ls)	
1999. gadā	112	135	314	438	1077 Ls
līdz 1.07.2000.g.	71	97	110	253	1000 Ls

Maltas pagasta bibliotēkā regulāri notiek dažādas izstādes. 1999. gadā – 24.

Dažas no tām:

“Sports un veselība”,

“Jaunu ceļu meklētāji” (par franču māksliniekiem),

“Sāpe caur gadiem” (par komunistisko teroru),

“Lieldienu saule”,

“Dzimtenes balss pasaules vējos” (J. Klīdzējam –85),

“Tev mana labā” (Mātes dienai),

“Esmu aktrise” (V. Artmanei – 70),

“Ebreju kultūra Latvijā”,

Dāliju izstāde “Varavīksne manā dārzā”,

Izstrādājumu izstāde “Roku darbu brīnumi”(pagasta iedzīvotāju Arvīda un

Veltas Lapas darbi - audumi, adījumi, tamborējumi , koka rokdarbi) u.c.

Derīgo padomu stundas par tematiem : Dāliju audzēšana, bērnu un vecāku problēmas, aušana, adīšana.

Līdz 2000. gada jūnijam Maltas bibliotēkā tika sarīkotas 11 izstādes. regulāri tiek rīkotas pārrunas par folkloru, derīgo padomu stundas - veselīga dzīves veida māksla u.c.

Dažas no izstādēm:

“Ziemas prieki”,

“Bērni pieaugušo pasaulē” (daiļliteratūra),
“Latvijas žurnāls šodien un vakar”,
“Draugi un kaitēkļi mūsu dārzā”,
“Pie tavas sirds es atkal mieru jūtu” (mātes tēls dzejā),
“Cilvēki un paražas”
“Baznīcas tīrā gaisma” – garīgā literatūra un literatūra par dažādām reliģijām
“Dārzs uz palodzes” – par dārzeņu audzēšanu dzīvoklī
“Būsim draugos ar literatūru” – jaunākā literatūra par datoriem u.c.

Arī Maltas bērnu bibliotēkā notiek dažādi pasākumi – vidēji trīs līdz četri mēnesī. daži no tiem: Dzejas pēcpusdienas skolēniem, Derīgo padomu stundas, Literārā viktorīna, pārrunas, tematiskās pēcpusdienas, tika organizēta ekskursija vidējās bērnu dārza grupas bērniem “Iepazīšanās ar bibliotēku” u.c.

Ar Maltas pagasta pašvaldības atbalstu 1999.gadā tika izdota Maltas iedzīvotājas Annas Širones dzejoļu grāmata “Klusie zvani” 1000 eksemplāru metienā, 2000. gadā tika izdots skolotājas Emīlijas Astičes apkopojums par Maltas pagasta Rozentovas baznīcas vēsturi “Rozentovas Romas – katoļu baznīca”.

BAZNĪCAS

Maltas pagasta teritorijā ir trīs baznīcas

- Rozentovas Romas katoļu baznīca
- Borovajas Vecticībnieku kopienas lūgšanu nams
- Maltas (Rozentovas) Visusvēto pareizticīgo baznīca

Visas baznīcas ir valsts vai vietējās nozīmes kultūrvēsturiskie pieminekļi. (Sīkāku raksturojumu skatīt nodaļā 1.7. *Dabas un kultūrvēsturiskais mantojums.*)

Maltas pagasta iedzīvotāji apmeklē baznīcas regulāri.



3.5. attēls. Maltas (Rozentovas) Visusvēto pareizticīgo baznīca



3.6.attēls. Borovajas Vecticībnieku kopienas lūgšanu nams

MALTAS VĒSTURES MUZEJS

Maltas vēstures muzejs ir Maltas pagasta kultūras iestāde, kura kopā ar bibliotēku veido informatīvo kultūras centru. Muzejs vāc, saglabā, pētī un popularizē Maltas ciemata un pagasta vēsturi, materiālās un garīgās liecības attiecīgi vēsturiskajai laika

gaitai. Muzeja krājumos ir pagasta lauku iedzīvotāju senie sadzīves priekšmeti un darba rīki, foto materiāli, dokumenti, liecības par pagasta dzīvi Latvijas I Brīvvalsts laikā., Otrā pasaules kara liecības – Garkalnu kaujas tehnikas fragmenti, vācu okupācijas laika liecības u.c. materiāli, represiju laika liecības, senās grāmatas un citi iespaiddarbi, reliģiska satura literatūra. Muzejā regulāri notiek izstādes, pasākumi veltīti pagasta represēto iedzīvotāju pagodināšanai, fotoizstādes, tematiskie pasākumi.

SPORTOŠANAS UN CITAS ORGANIZĒTĀS ATPŪTAS VEIDU IESPĒJAS MALTAS PAGASTĀ

Maltas sporta stadions ar izveidotu un iekoptu futbola laukumu. Līdzekļu nepietiekamības dēļ stadiona labiekārtošanas darbi vēl nav pabeigti.

Nodarbībām stadionu izmanto Maltas 1. vidusskolas un Maltas 2. vidusskolas skolēni. Vakaros un brīvdienās stadionā notiek futbola treniņi un gatavošanās sacensībām gan pieaugušiem, gan bērniem.

Maltas 1. vidusskolas sporta zāle (atrodas atsevišķi no mācību korpusa), kurā nav mūsdienām atbilstošu apstākļu nodarbībām. Neskatoties uz to, tur notiek skolēnu nodarbības un ziemas mēnešu vakaros pieaugušajiem notiek treniņi un sporta nodarbības.

Maltas 2. vidusskolas sporta zāle (atrodas mācību korpusa 4. stāvā) – kurai arī ir nepieciešama rekonstrukcija un remonts. Zāli izmanto Maltas 2. vidusskolas skolēnu nodarbībām un ziemā vakaros notiek pieaugušo un bērnu sporta treniņi un nodarbības volejbolā.

15 - 18 pieaugušie sporta zāles un stadionu (vasarā) apmeklē regulāri, kad notiek volejbola nodarbības, 35 bērni piedalās futbola treniņos.

Ir izveidotas trīs jauno Maltas futbolistu komandas. Finansējumu nodrošina Maltas SIA “Sakarnieks”, kas kopā ar Maltas pašvaldību piedalījās arī Maltas sporta stadiona

laukuma labiekārtošanā. Uz šo brīdi Maltas godu futbola sacensībās, kuras regulāri notiek gan Maltas sporta stadionā, gan arī citos rajonos, aizstāv jau pieredzējušu futbolistu komanda SIA “Sakarnieks”.

Nesen reģistrēts Maltas futbola klubs “Saules puikas”, ir piesaistīti arī sponsori – a/s “Balva”.



Maltas pagastā tiek rīkotas pagasta iedzīvotāju vasaras sporta spēles, kurās piedalās visi sportot gribētāji (organizāciju komandas, ģimeņu un individuāli). Maltas pagasta komanda regulāri piedalās rajona rīkotajās vasaras un ziemas sporta spēlēs (dambrete, šahs, volejbols, zvejošana, u. c.)

Kā nepabeigts objekts Maltas ciemā ir Sporta kompleksa ēka. Šīs būves pabeigšanai ir nepieciešami lieli finansu ieguldījumi. Pašlaik ar Maltas pagasta padomes lēmumu šī būve ir nodota apsaimniekošanā sporta klubam "Saules puikas".

Maltā regulāri notiek šaha un dambretes turnīri (individuāli un ģimeņu). Maltas šahisti un dambretisti ir guvuši labus rezultātus rajona, novada un republikas mēroga sacensībās.

Maltā darbojas Dambretes klubs, tā vadītājs ir D. Kondrovs, kura kā trenera darba stāžs ir 40 gadi un viņam ir nacionālā tiesneša kategorija.

Maltas dambretes kluba dalībnieki (bērni) 2000.g tika uzaicināti un piedalījās sacensībās Baltkrievijā. 2000.g augustā notika brauciens uz sacensībām Itālijā.

Šaha klubs. Nodarbības šaha spēlē notiek Maltas šaha klubā (nodarbojas skolēni, pieaugušie) un Maltas bērnudārzā (nodarbojas audzēkņi).

Sporta deju klubs "Latgalīte", kura dalībnieki ir bērni un jaunieši. Dejojāji regulāri piedalās sporta deju sacensībās.

Maltā darbojas arī Rēzeknes bērnu un jauniešu sporta skola, kurā nodarbības notiek vieglatlētiskā, skriešanā un citos sporta veidos.

Periodiski (pārsvārā rudens, ziemas un pavasara mēnešos) organizējas veselības grupas, kur notiek vingrošanas nodarbības. Šīs nodarbības apmeklē galvenokārt sievietes.

Maltas pagastā ir daudz makšķernieku (pārsvārā vīrieši), kuri brīvo laiku labprāt pavada, makšķerējot Rāznas, Černostes un citos ezeros.

3.7. karte ar izglītības iestādēm

3.3. Veselības aizsardzība un sociālā aprūpe

Medicīnas iestādes

Maltas pagasta teritorijā darbojas Maltas slimnīca un Maltas poliklīnika. Slimnīcā ir iespējams izvietot 75 gultas. Gadu gaitā ir bijušas vairākas reorganizācijas.

No 2000. gadā slimnīcā ir 35 gultas – 15 terapeitiskās un 20 īslaicīgās Sociālās aprūpes gultas Maltas zonas iedzīvotājiem.

Maltas zonā ietilpst 6 pagasti ar kopējo iedzīvotāju skaitu 11370, no tiem 2310 bērni (0-15.g.).

1998. gadā slimnīcā ārstējās 742 pacienti.

1999. gadā slimnīcā ārstējās 750 pacienti .

2000. gadā – 723 pacienti

Īslaicīgas sociālās aprūpes gultas vietas ir atvērtas tikai no 2000. gada 1. jūlija. Uz 17.08.2000. sociālās aprūpes pakalpojumus izmanto sešu pagastu iedzīvotāji – ievietoti 8 pacienti, uz 2001. gada aprīli pacientu skaits ir 14.

Uz šo brīdi pastāv sekojoša maksa par pakalpojumu dienā: par katru ievietoto pacientu - Ls 3,85 sedz Slimokase, Ls 1,00 – pašvaldība, no kuras ir pacients un Ls 0,60 – pats pacients. Pēc savstarpējas vienošanās apmaksas noteikumi var tikt mainīti .

Slimnīcā strādā: 8 ārsti, kuriem augstākā medicīniskā izglītība (Latvijas Medicīnas Akadēmija), sertificēti un 12 darbinieki ar vidējo speciālo izglītību.

Maltas slimnīca sniedz sekojošus pakalpojumus - terapeitisko palīdzību slimnīcā un poliklīnikā, ķirurģisko, stomatoloģisko, ginekoloģisko, pediatrisko – poliklīnikā. Funkcionē kabineti –fizioterapijas, flurogrāfijas, rentgena, stomatoloģiskais zobu protēžu, briļļu izrakstīšanas funkcionālās diagnostikas. Rentgena kabinets apgādāts ar mūsdienīgu aparāturu uz izmaksu 5 gadus, ik gadu jāatmaksā Ls 4990,-. Vēl ir atlikuši 2 gadi un neatmaksātā naudas summa ir Ls 5943,-

2000. gadā veikt ar 634 flurogrāfiskās apskates un 2523 rentgena pakalpojumus.

Slimnīca sadarbojas ar Sarkanā krusta organizāciju. Divus gadus strādā palīdzības istaba (3 reizes nedēļā no 10⁰⁰ - 13⁰⁰). Maltas slimnīcā funkcionē Maltas palīdzības dienesta punkts. Palīdzība tiek sniegta daudz bērnu ģimenēm, 1.grupas invalīdiem, ugunsgrēkā cietušajiem, u.t.t.

Iedzīvotāju vakcinācijas rādītāji 1999. gadā - (Pēc Maltas poliklīnikas ziņām) vakcinācija pret dažādām slimībām ir veikta 2384 iedzīvotājiem, tai skaitā pieaugušajiem – 68 % (1622 iedz.), bērniem – 100 %, uz 2000. gadu vakcinējušies ir 77% pieaugušo un 100% bērnu.

Pie ģimenes ārstiem pierēģistrējušies 2555 iedzīvotāji.

Sociālā aprūpe mājās

3.8. tabula. Sociālo darbinieku skaits

	Uz 01.01.1999.g	Uz 01.01.2000.g.	Uz 01.04.2001
Vientuļie pensionāri	27	41	51
Sociālie darbinieki	22	35	38

Aizbildniecība

1999.gadā Maltas pagasta teritorijā tika nodibinātas 3 aizbildniecības.

2000.g.Maltas pagasta teritorijā tika nodibinātas 4 aizbildniecības.

Pabalsti

Pēc iedzīvotāju iesniegumiem un iesniegtajām deklarācijām par ģimenes ienākumiem un uz pagasta padomes sēdes lēmuma pamata, no pašvaldības budžeta pagasta iedzīvotājiem tiek daļēji apmaksāta zāļu iegāde, ārstēšanās izdevumi slimnīcā, zobu protezēšana, daļēja veselības apdrošināšanas iemaksa.

Divas reizes gadā pabalsti tiek izsniegti :

	1999. g.	2000.g.
1. grupas invalīdiem	24	22
Represētajiem	29	29
Černobiļas avārijas seku likvidācijas dalībniekiem	11	11

- Tiek piešķirtas brīvpusdienas bērniem skolās un bērnudārzā,
- Sarūpēta malka
- Sniegta humānā palīdzība – 1999. gadā – 100 ģimenēm, 2000. gada 6 mēnešos - 50 ģimenēm.
- Tiek izmaksāti bērnu pabalsti
- 1999. gadā izgatavota izbraucamā rampa no balkona 1. grupas invalīdiem ar kustības traucējumiem no dzimšanas.

Maltas speciālā internātskola ir saņēmusi humāno palīdzību – apģērbus, mēbeles no Zviedrijas, šādu palīdzību saņēma arī maznodrošinātās ģimenes Maltas pagastā.

3.8. Veselības aizsardzības iestādes (karte)

3.4. Mazumtirdzniecība un maksas pakalpojumi

Lielākā daļa pakalpojumus sniedošo uzņēmumu ir koncentrējušies Maltas ciemā – Latvijas Krājbankas Rēzeknes filiāles Maltas klientu apkalpošanas centrs, pasta nodaļa, iedzīvotājiem ir iespēja izmantot frizieru pakalpojumus (2 frizētavas), šuvējas pakalpojumus, salabot apavus un sadzīves tehniku – tā tiek pieņemta Maltā, bet vesta labot uz Rēzeknes pilsētu. Maltā ir arī kafejnīca.

Maltā ir ļoti plašs veikalu tīkls, iedzīvotājiem ir izvēles iespējas, iegādājoties pārtikas produktus. Maltā ir arī saimniecības un rūpniecības preču veikali, vairākos veikalos var iegādāties gan pārtikas produktus, gan arī saimniecības preces vienlaicīgi.

Medikamentus un higiēnas preces var iegādāties divās aptiekās, kas atrodas Maltas ciemā. Sīkāku raksturojumu par konkrētiem tirdzniecības uzņēmumiem un pakalpojumu sniedzējiem skatīt nodaļā 5. *Tautsaimniecība un uzņēmējdarbība*.

Maltas pagasta teritorijā darbojas autoveikals, kas aptver gandrīz visu pagasta teritoriju.

Degvielas uzpildes stacija “Avin”, kas atrodas netālu no Maltas ciema Lūznavas pagasta Mostovajas sādžā ir tuvākā, kuru izmanto Maltas pagasta iedzīvotāji, lai iegādātos degvielu.

3.9. karte. Maksas pakalpojumu objektu izvietojums.

4. Tehniskā infrastruktūra

4.1. Autoceļi un autotransports

Maltas pagastā ir plašs ceļu tīkls, pagasta teritoriju šķērso starptautiskas nozīmes autoceļš Sanktpēterburga – Varšava, kā arī vairāki I šķiras valsts nozīmes autoceļi. *Skat. 4.1. tabulu un 4.3.attēlu.*

4.1. tabula. *Ceļu tīkls (Valsts galvenais ceļš, valsts 1. šķiras un 2. šķiras autoceļi)*

ESOŠĀ CEĻA NOSAUKUMS UN NUMURS	NOZĪME	SEGUMS	PLATUMS	INTENSITĀTE automaš./dienn.
A13 Krievijas robeža (Grebņeva) - Rēzekne - Daugavpils- Lietuvas robeža (Medums) Sanktpēterburga - Varšava	Valsts galvenais autoceļš	Asfalts	31 m	2130 (t. sk 16% kravas automaš.)
P56 Malta - Kaunata	Valsts 1. šķiras autoceļš	0,56 km asfalts, pārējais - grants	19 m	350
P59 Viļāni – Ružina -Malta	Valsts 1. šķiras autoceļš	Asfalts, grants	22 m	
P57 Malta - Sloboda	Valsts 1.šķiras autoceļš	1,59 km asfalts pārējais - grants	19 m	350
V 570 Malta - Silajāni	Valsts 2. šķiras autoceļš	grants	19 m	
V 569 Malta – Lazareva - Priēzmale	Valsts 2. šķiras autoceļš	grants	19 m	

Labos laika apstākļos visi valsts ceļi ir apmierinošā stāvoklī, savukārt nelabvēlīgos laika apstākļos ceļu kvalitāte vērtējama kā slikta uz sekojošiem ceļiem – A13, P56 un P57. Uz autoceļa A 13 – nepieciešama asfalta segas nodiluma kārtas izbūve, savukārt uz autoceļa P57 – (no 1,59. km) – nepieciešams ceļa kapitālais remonts.

Analizējot automašīnu intensitāti, visnoslogotākais ir valsts galvenais autoceļš A13 Rēzekne – Daugavpils, kur satiksmes intensitāte ir 2130 automašīnas diennaktī, no kurām 16% ir kravas automašīnas. Noslogoti ir arī valsts I šķiras ceļi

Lielākā daļa pašvaldības pārziņā esošo ceļu ir ar grants segumu. Pašvaldības ceļiem pārsvarā nepieciešams kapitālais remonts. Ceļiem ar apmierinošu stāvokli nepieciešams seguma un caurteku remonts. *Skat. 4.2. tabulu.*

4.2. tabula. *Pašvaldības pārziņā esošie ceļi*

Nr.	Esošā ceļa nosaukums	segums	Platums (m)	Garums ~ (km)	Ceļa stāvoklis
1	Leimanišķi - Špēļi	grants	8	2,5	labs
2.	Garkalni - Černoste	grants	8	5,0	labs
3.	Lapatišķi - Strodišķi	grants	5	1,4	slikts
4.	Špēļi - Zagajevka	zemes	7-8	3,0	slikts
5.	Černoste - Vainova	grants	7-8	3,0	slikts
6.	Bikaunieki - Denišķi	grants	7	4,0	apmierinošs
7.	Sidorovka - Lāčukalns	grants	7	1,2	labs
8.	Sidorovka - Brīžgoni	grants	7	0,7	labs
9.	Paškeviči - Lāčukalns	grants	6	1,6	slikts
10.	Paškeviči - Rozentova	grants	6	1,4	slikts
11.	Skutāni - Barauha - Maltečka	grants	6	3,5	slikts
12.	Griščati - Vēžukrogs	meža	6	4,0	apmierinošs
13.	Malta - Šmeiļi - Višķeri	grants	6	2,4	apmierinošs
14.	Špēļi - Jaudzemki - Skutāni	grants	5	3,0	slikts

4.3. tabula. *Maltas ciemata ielas ar asfalta segumu*

Nr.	Ielas nosaukums	Garums km	Stāvoklis	Remontējamā posma garums (km)
1.	Stacijas iela	1,58	labs	0,03 km
2.	L. Samuilovas iela	0,73	slikts	0,4 km
3.	F. Trasuna iela	1,41	labs	0,2 km
4.	Skolas iela	1,06	slikts	0,81 km
5.	Brīvības iela	0,41	labs	0,2 km
6.	Sporta iela	0,19	labs	
7.	Jaunatnes iela	0,32	labs	
8.	Raiņa iela	0,55	labs	
9.	Andrupenes iela - slimnīca	0,27	labs	
10.	Rozentovas iela	0,82	labs	
11.	Dārzu iela	0,09	slikts	0,05 km
12.	Parka iela	0,33	labs	
13.	Smilšu iela	0,025	apmierinošs	
14.	Kalnu iela	0,34	apmierinošs	
	KOPĀ:	7,87		

Remontējamās ielu posmos nepieciešama:

- asfaltseguma atjaunošana (noklāšana ar šķembām un bituma emulsiju; asfalta uzklāšana)
- gājēju ietvju atjaunošana (apmaļu nomaiņa, asfalta seguma nomaiņa)

4.4. tabula. *Maltas ciemata ielas ar grants segumu*

Nr.	Ielas nosaukums	Garums (km)	stāvoklis	Remontējamā posma garums (km) un veicamie darbi
1.	Meža iela	0,5	apmierinošs	Caurteku remonts
2.	Smilšu iela	0,495	apmierinošs	
3.	Kr. Barona iela	0,86	apmierinošs	0,86 km grants uzklāšana
4.	Zamostjes iela	0,82	apmierinošs	0,82 km ielas nomaļu remonts
5.	Viļānu iela	1,58	apmierinošs	1,58 km nomaļu nomaiņa
6.	Livānu iela	0,52	labs	
7.	Parka iela	0,29	labs	
8.	Ceriņu iela	0,23	labs	
9.	Celtnieku iela	0,52	labs	
10.	Saules iela	0,39	apmierinošs	0,39 km novadgrāvju, caurteku remonts
11.	Kalnu iela	1,71	apmierinošs	1,71 km profila veidošana
12.	Zaļā iela	0,1	labs	
13.	Lauku iela	1,03	labs	
	KOPĀ :	9,05		

Tranzīta kravu pārvadājumi – pārsvarā pa Valsts galveno autoceļu.

Maltas pagastā uz 2001. gada martu ir reģistrētas 651 vieglās automašīnas, 127 kravas automobiļi un 9 autobusi. Uz 1000 Maltas pagasta iedzīvotājiem ir 183 vieglās automašīnas. Individuālo transporta līdzekļu skaits pēdējos gados pieaug.

4.2. Pasažieru pārvadājumi

Pasažieru pārvadājumus pārsvarā nodrošina Rēzeknes Autobusu parks, nedaudz reisu apkalpo arī Daugavpils Autobusu parks. Sabiedriskā transporta kustība no Maltas vislabāk ir nodrošināta Rēzeknes pilsētas virzienā, vairākas reizes dienā kursē autobuss arī uz Daugavpili, Preiļiem un Lūznavu. Iespējams nokļūt arī uz citām tuvākām apdzīvotām vietām, kā arī uz Viļņu. Vienreiz dienā kursē autobuss Malta – Rīga – Malta. Skat.4.5. tabulu.

4.5. tabula. Sabiedriskā autotransporta kustības virzieni, reisu daudzums dienā no Maltas

Maršruts	Reisu skaits
Rēzekne	20
Rīga	1
Viļņa	1
Daugavpils	5
Pustinka	2
Lūznavā	4
Dagda	1
Rogoviki – Pudniki	2
Aglona	2
Preiļi	3
Utāni – Kaunata	2
Mežagasuļi	1
Lazareva	2
Patmalnieki	1
Viļāni	2
Ružina	3

Uz Maltas un Lūznavas pagasta robežas, izbraucot no Maltas ciema Rēzeknes virzienā atrodas degvielas uzpildes stacija, kas pieder SIA "AVIN", kuru izmanto arī lielākā daļa Maltas pagasta iedzīvotāju. Tuvākās degvielas uzpildes stacijas atrodas Rēzeknē - 21 km attālumā no Maltas ciema.

Attālumi līdz vairākiem Latvijas robežkontroles punktiem:

- ar Krieviju – Aizgārša (Goliševa) – 76 km,
Grebņeva – 71 km
Terehova – 87 km
- ar Baltkrieviju – Pātarnieki – 100 km
Silene – 126 km
- ar Lietuvu - Medumi – 92 km

4.3. Ūdensapgāde, siltumapgāde, kanalizācija, atkritumu saimniecība un vides stāvoklis

Ar ūdensapgādes un kanalizācijas pakalpojumu sniegšanu kopš 1991. gada novembra mēneša nodarbojas Maltas pagasta pašvaldības Dzīvokļu komunālās saimniecības uzņēmums (DZKSU). Šī saimniecība ir ļoti plaša un tehniski neapmierinošā stāvoklī, tāpēc pašvaldība ir iesaistījusi 800+ projektā "Ūdensapgādes un kanalizācijas apsaimniekošanas uzlabojumi piecās Latgales pašvaldībās".

4.3.1. Ūdensapgāde

Esošā ūdensapgādes sistēma

Maltas pašvaldības pārziņā ir trīs atsevišķas ūdensapgādes sistēmas:

- Centrālā sistēma, kas apkalpo aptuveni 969 cilvēkus, 8 ražošanas uzņēmumus un 6 valsts iestādes.
- Rozentovas sistēma (Garkalne), kas apkalpo 388 cilvēku un vienu valsts iestādi
- Zamostjes sistēma, kas apkalpo aptuveni 48 cilvēkus.

Kopumā gandrīz 40% no kopējā iedzīvotāju skaita izmanto komunālās ūdensapgādes sistēmas pakalpojumus. Pārējie iedzīvotāji ūdensapgādes vajadzībām lieto personīgās grodu akas. Aptuveni 80 cilvēku izmanto ielu brīvkrānus, kas uzstādīti uz centrālās sistēmas. Dažiem rūpniecības uzņēmumiem ir pašiem savas lokālās resoru ūdensapgādes sistēmas.

Centrālās sistēmas tīkli nespēj nodrošināt pietiekamu karstā ūdens padevi laikā un vasaras periodā, kad notiek dārzu laistīšana. Divas darbojošās akas šajā laikā nespēj nodrošināt ūdens torņa papildīšanos, kā rezultātā krītas spiediens ūdensapgādes tīklā.

Gan Rozentovas, gan Zamostjes sistēmā ūdens spiediena nodrošināšanai izmantoti hidrofori. Pēc uzņēmuma darbinieku teiktā, hidroforu tilpums nav pietiekošs.

Fizikāli - ķīmiskā ūdens kvalitāte

Pēc informācijas no ekspluatējošā uzņēmuma darbiniekiem, patērētāji nav apmierināti ar ūdens kvalitāti. Dzelzs saturs ūdenī no centrālās sistēmas akām sasniedz 0,4 - 1,3 mg/l, Garkalnes sistēmas akās dzelzs saturs sastāda līdz pat 0,7 - 1,6 mg/l. Visaugstākie dzelzs satura rādītāji ir analīzēs, kas veiktas 1998. gadā, bet zemāki - 1990. gadā veiktajās analīzēs.

Fluora saturs 1998. gada veiktajās analīzēs ir aptuveni 0,4 mg/l, kas ir nedaudz zemāks par vēlamo.

Bakterioloģiskā ūdens kvalitāte

Ūdens analīzēs nav minēts nekas par bakterioloģiskā piesārņojuma problēmām. Dati, par saslimstību ar infekcijas slimībām, ko izraisa dzeramā ūdens kvalitāte, uzrāda, ka tikai ādas saslimstības pārsniedz vidējo rādītāju valstī.

Tomēr, sabiedrības veselībai lielāku bīstamību rada grodu aku, izsmeļamo bedru un septisko tvertņu esamība rajonos, kas nav pieslēgti komunālajai ūdensapgādes sistēmai.

Karstā ūdens apgāde

Karstā ūdens padeve notiek tikai īslaicīgi un atsevišķos gadījumos. Tomēr uzņēmums ir veicis sagatavošanas darbus, lai varētu nodrošināt karstā ūdens regulāru padevi.

Centrālā apkures katlu māja un karstā ūdens apgādes iekārta atrodas pie ūdenstorņa, kurš ir pievienots sistēmai ar diametru 50 mm cauruli. Apkures sistēmā tiek izmantota četru cauruļu sistēma. Padeves un cirkulācijas caurules slēgtajai apkures sistēmai, un padeves un cirkulācijas caurules atklātais karstā ūdensapgādes sistēmai.

Ūdens padeve un patēriņš

Ūdens mērītāju trūkums sistēmā stipri apgrūtina veikt jebkādas secinājumus par faktisko iegūtā un patērētā ūdens daudzumu.

Centrālajai, Rozentovas un Zamostjes sistēmām ir izdota ūdens lietošanas atļauja attiecīgi uz 425, 61 un 8 m³ diennaktī.

Pēc esošās informācijas, pie patērētājiem ir uzstādīti tikai 8 ūdens mērītāji. Pārējais ūdens patēriņš tiek aprēķināts, pamatojoties uz īpatnējā ūdens patēriņa normatīvu. Pēc mērītājiem uzskaitītais ūdens patēriņš sastāda tikai 2% no kopējā pārdotā ūdens daudzuma.

4.6. tabula. *Pārdotā ūdens daudzums (m³)*

Sistēma / kategorija	1996. gads	1997. gads	1998. gads
Centrālā, kopā	93 900	84 000	77 300
Sadzīves iestādes	82 800	75 600	71 800
Budžeta iestādes	8 900	6 900	4 500
Ražošanas iestādes	2 200	1 500	1 000
Rozentova, kopā	22 700	22 800	22 500
Sadzīves iestādes	22 700	22 800	22 200
Budžeta iestādes			300
Zamostje, kopā	2 500	2 700	2 600
Sadzīves iestādes	2 500	2 700	2 600
Kopā	119 100	109 500	102 400
Sadzīves iestādes	108 000	101 100	96 600
Budžeta iestādes	8 900	6 900	4 800
Ražošanas iestādes	2 200	1 500	1 000

Šie rādītāji atbilst kopējam aprēķinā ūdens patēriņam 280 m³/d, kas, pat neņemot vērā noplūdes tīklā, pārsniedz iepriekš minētos ūdens padeves rādītājus. Tādējādi, iespējams, ka normatīvais ūdens patēriņš pārsniedz faktisko.

Pieņemot, ka Centrālā sistēma apkalpo 1 405 patērētājus, un, ņemot vērā patērētājus, ko apkalpo mazākās sistēmas, tieši iedzīvotāju patēriņš sastāda aptuveni 190 l/cd, neskaitot tādu patērētājus kā komerc/ražošanas/valsts iestādes.

Ūdensgūtnes

Centrālajai sistēmai ir trīs artēziskās akas, kas urbtas 1966. un 1979. gadā. Aku dziļums sasniedz 70 - 75 m, aku konstrukcijās nav filtru. Viena aka ir izgājusi no ierindas, jo sūknis ir iekritis akā. Pārējās divas akas ir darboties spējīgas, bet parasti tiek darbināta tikai viena aka.

Ūdens sūkņēšanu nodrošina divi sūkņi - ECV8-40-80 sūknis, kura jauda $10 \text{ m}^3/\text{h}$ (maksimālā jauda $40 \text{ m}^3/\text{h}$) un ECV8-40-60 sūknis ar jaudu $10 \text{ m}^3/\text{h}$ (maksimālā jauda $40 \text{ m}^3/\text{h}$). Domājams, ka sūkņi nedarbojas atbilstoši paredzētajai jaudai, jo maksimālā patēriņa laikā tie nav spējīgi piepildīt ūdens torni.

Rozentovas aka urbta 1975. gadā ar dziļumu 75 m. Akai nav filtra. Uzstādītā sūkņa marka ir ECV6-40-40 ar maksimālo jaudu $40 \text{ m}^3/\text{h}$ un tā tehniskais stāvoklis ir vērtējams kā neapmierinošs.

Zamostjes aka ir urbta 1977. gadā, tās dziļums 60 m. Sūknis - ECV6-60-80, kura maksimālā jauda ir $60 \text{ m}^3/\text{h}$.

Sūkņi ir ražoti Krievijā un to lietderīgais kalpošanas laiks ir aptuveni divi gadi. Eksploatējošā uzņēmuma darbinieki uzskata, ka rietumvalstīs ražoto sūkņu izmantošana varētu būt problemātiska, sakarā ar regulāriem elektroenerģijas padeves traucējumiem.

Komunālā ūdensapgādes sistēmā uzstādīti pieci ielu brīvkrāni.

Ūdenstorni

Ūdens tornis ar tilpumu 100 m^3 ir izbūvēts uz dzelzsbetona konstrukcijas, kas ir samērā labā stāvoklī. Tērauda tvertne ir izrūsējusi, un funkcionāli tās tilpums noplūžu dēļ netiek pilnībā izmantots.

Zamostjes sistēmā netālu no akas ir mazs hidrofors ($0,4 \text{ m}^3$), tā tilpums ir nepietiekams Blakus redzams kādreiz kalpojušais, bet tagad sabrukušais ūdens tornis.

Sadales tīkli

Centrālās sistēmas ūdensvada tīkli ir ļoti sliktā stāvoklī. Uzņēmuma darbinieki uzskata, ka cauruļvadi ir stipri aizauguši. Vairums aizbīdņu nestrādā, un tie būtu jānomaina. Ir pamatotas bažas, ka spiediena palielināšanās tīklā, izraisītu cauruļvadu plīsumus.

Ūdens mērītāji trūkums sistēmā neļauj novērtēt faktiskos ūdens padeves, patēriņa un noplūžu rādītājus. Visvairāk būtu nepieciešams uzstādīt ūdens mērītājus akās, lai varētu noteikt kopējo ūdens padevi sistēmā.

4.3.2. Siltumapgādes sistēma

Ar siltumapgādi pašvaldībā nodarbojas Maltas pagasta pašvaldības Dzīvokļu komunālās saimniecības uzņēmums. Tas ir vienīgais siltuma ražotājs ciematā.

Varētu teikt, ka šī nozare ir sakārtota un atbilst vides aizsardzības prasībām, Maltas iedzīvotāju vajadzībām un pašvaldības interesēm.

Maltas katlu mājā tika veikta rekonstrukcija, kas bija sadalīta divās kārtās:

I kārtā – tika finansēta no Unibankas ņemtā aizdevuma ;

II kārtā – Pasaules Bankas aizdevums.

Rekonstrukcijas laikā tika veikta pāreja no šķidrā krāšņu kurināmā uz ekoloģiski tīru un videi draudzīgu kurināmo – zāģu skaidām.

Tika likvidētas autonomās skolu katlu mājas un izveidota vienota centrālāapgādes sistēma. Katlu mājas jauda no 1,6 MW palielinājās līdz 4,8 MW.

Tika atjaunota karstā ūdens padeve.

Tika nobalansēta trase.

Šī rekonstrukcija deva pozitīvu ieguldījumu, ne tikai vides sakārtošanā (zāģu skaidas netiek noglabātas purvos un atklātos laukumos), bet arī sociālo problēmu risināšanā. Pašlaik iedzīvotāji saņem kvalitatīvus pakalpojumus par pieņemamu cenu.

4.3.3. Kanalizācijas sistēma

Maltā ir divas atsevišķas komunālās kanalizācijas sistēmas:

Centrālā kanalizācijas sistēma

Maltas centrālā kanalizācijas sistēmas kopējais garums ir 2300 m. Sistēma izbūvēta laikā no 1974. līdz 1979.gadam. Sistēmā ir kanalizācijas sūkņu stacija, kura atrodas netālu no notekūdeņu attīrīšanas ietaisēm. Stacijas aprīkota ar diviem centrālās sūkņiem, kuri pārsūknē notekūdeņus uz attīrīšanas ietaisēm.

Centrālajās notekūdeņu attīrīšanas iekārtās tiek izmantota bioloģiskā attīrīšanas tehnoloģija ar izlaidi Maltas upē.

Rozentovas kanalizācijas sistēma

Rozentovas kanalizācijas sistēmas tika izbūvēta 1990.gadā jaudai 200 m³/d. Sistēmai ir pievienotas vairākas bijušās padomju saimniecības mājas. Rozentovas notekūdeņu attīrīšanas iekārtā izmantota bioloģiskā attīrīšanas tehnoloģija. Nelielā notekūdeņu daudzuma dēļ tās netiek pietiekoši noslogotas.

Abas kanalizācijas sistēmas ir veidotas kā šķirtsistēmas kanalizācijas sistēmas bez legāliem lietus ūdeņu kanalizācijas pieslēgumiem.

Pašvaldības kanalizācijas sistēmu izmanto

- 514 māsasaimniecības,
- 7 komerc/sabiedriskās iestādes,
- 8 ražošanas uzņēmumi.

Ja ņem vērā, ka vidējais māsasaimniecības lielums pašvaldībā ir 2,3 cilvēki, tad kanalizācijas sistēmu izmanto 1 160 cilvēki jeb 32% no Maltas iedzīvotājiem.

Maltā ir atsevišķu divu ražošanas uzņēmumu kanalizācijas sistēmas:

Pienotavas kanalizācijas sistēma.

Maltas pienotavai ir savas notekūdeņu attīrīšanas iekārtas, kurās nonāk notekūdeņi arī no tuvumā esošās slimnīcas.

Notekūdeņi no slimnīcas nonāk attīrīšanas ietaisēs pa pašteses vadu. Maltas komunālās kanalizācijas ekspluatējošais uzņēmums veic kanalizācijas sistēmas ekspluatāciju posmā no slimnīcas līdz pienotavas attīrīšanas iekārtām.

Lauktechnikas kanalizācijas sistēma.

Trijām mehāniskajām darbnīcām, kuras izveidojušās bijušās Lauktechnikas teritorijā ir kopīgas bioloģiskās attīrīšanas iekārtas. Tām pievienotas arī vairākas privātās mājas, kuras maksā par sniegtajiem pakalpojumiem.

Notekūdeņu daudzums

Pēc ekspluatētāju sniegtās informācijas izriet, ka centrālās notekūdeņu attīrīšanas iekārtas attīrījušas 63 000 m³ notekūdeņu gadā, bet Rozentovas notekūdeņu attīrīšanas iekārtas - 16 000 m³ notekūdeņu gadā.

Maltā ir divas lielas patērētāju grupas, kuras neizmanto komunālo ūdensapgādes sistēmu. Tām ir savas privātas ūdens apgādes sistēmas, taču nav kanalizācijas sistēmas:

Latgales Ceļš: 1 314 m³/gadā

Divas skolas: 11 000 m³/gadā

Pēc saņemtās informācijas, kanalizācijas sistēmu izmanto 1 160 cilvēki.

Esošā lietus kanalizācijas sistēma

Dažās Maltas daļās izbūvēta lietus kanalizācija, kas novada lietus ūdeņus grāvjos.

Esošā lietus kanalizācija ir sliktā stāvoklī. Cauruļvadi izbūvēti ar mazākiem slīpumiem, kas izraisa cauruļvadu aizsērēšanu. Lietus ūdeņi bieži nonāk apkures sistēmas šahtās, kā arī sadzīves kanalizācijas sistēmā caur sateku vākiem.

4.3.4. Atkritumu saimniecība

Arī ar atkritumu savākšanu nodarbojas Maltas pagasta pašvaldības Dzīvokļu komunālās saimniecības uzņēmums. Uzņēmums apkalpo gan ciemata, gan lauku teritoriju.

Atkritumi tiek savākti trīs reizes nedēļā ar savācējmašīnu GAZ – 53 (6m3). Atkritumi tiek sapresēti un nogādāti izgāztuvē Mostovaja, kur tie tiek izbērti kaudzē. Izgāztuvē strādā viens cilvēks, kurš veic primitīvu atkritumu šķirošanu. Tālāk atkritumi tiek izlīdzināti un nobērti ar zāģu skaidām.

Ja ar atkritumu savākšanu uzņēmums veiksmīgi tiek galā, tad izgāztuve rada dažas neērtības:

- tuvu starptautiskas nozīmes dzelzceļam;
- sveša pagasta teritorijā;
- tuvu apdzīvotas vietas (400 m).

Pašvaldība ir iesaistījies projektā “500 –“

4.3.3. Vides aizsardzība

Potenciāli piesārņotās vietas (*nav pierādīts ar izpēti un analīžu rezultātiem*)

- Karjeri: Griščati, Leimaniški, Špēļi, Barauha, Maltečka-I, Maltečka –II, Černoste,
 - Fermas (bijušās): Špēļi, Černoste, Pinki, Bički, Rozentova, Griščati, Garkalni (Darbojas: fermas Garkalnos – V. Kancāna privātīpašums, Rozentovā – J. Šaudiņa privātīpašums),
 - Ķīmisko vielu noliktavas (bijušās): Leimaniški, Rozentova (13.08. 1998.g.izvesti pesticīdi uz Gardenes bīstamo atkritumu novietni.)
 - DUS: Andrupenes ielā (bijusī padomju saimniecība “Garkalni DUS, “Agroķīmija”, Leimaniški (SIA “Avin), Maltā Trasūna ielā (SIA “Divi”), Viļānu iela (Rēzeknes MRS),
 - DUS “AVIN” uz Maltas un Lūznavas pagasta robežas,
 - Citi objekti: mehāniskās darbnīcas Rozentovā, autoservisi - Maltā, kapsētas.
- Pagasta teritorijā nav nevienas sadzīves atkritumu izgāztuves.

4.4. Telekomunikāciju sakari

Stacionāro telekomunikāciju tīklu apkalpi Maltas pagastā nodrošina SIA "LATTELEKOM". Maltā atrodas tālruņu centrāle. *Skat. 4.3. attēlu.*

Telefona aparāti ir uzstādīti lielākai daļai Maltas ciemata iedzīvotāju, kā arī uzņēmumos un iestādēs. Lauku teritorijā telekomunikāciju sakaru nodrošinājums ir mazāks. Būtiskākie sakaru traucējumi saistīti ar gaisa līniju bojājumiem, īpaši nelabvēlīgos laika apstākļos.

Maltas pagastā ir pieejami arī mobilo telekomunikāciju sakari, ko arī izmanto daudzi pagasta iedzīvotāji, kas ir iegādājušies mobilos telefonus. 1998.gada beigās Maltā tika uzstādīts LMT GSM mobilo sakaru tornis, kas nodrošina mobilo telekomunikāciju sakaru tīkla pārklājumu un ļauj izmantot šo sakaru veidu visā pagasta teritorijā. *Skat attēlu 4.1.*

Ņemot vērā mobilā telefona priekšrocības un tarifu samazināšanos, kā arī dažkārt sliktas kvalitātes telekomunikāciju sakarus, izmantojot fiksētos tālruņus un abonēšanas cenu kāpumu SIA Lattelekom, var prognozēt iedzīvotāju, kuri izmanto mobilos telefonus, skaita palielināšanos Maltas pagastā.

Iedzīvotājiem nav iespēja izmantot otra mobilo sakaru operatora TELE2 sniegtos pakalpojumus, tuvākā bāzes stacija ir Aglonā un Preiļos, kas varētu nodrošināt šādus sakarus. *Skat. attēlu 4.2.*

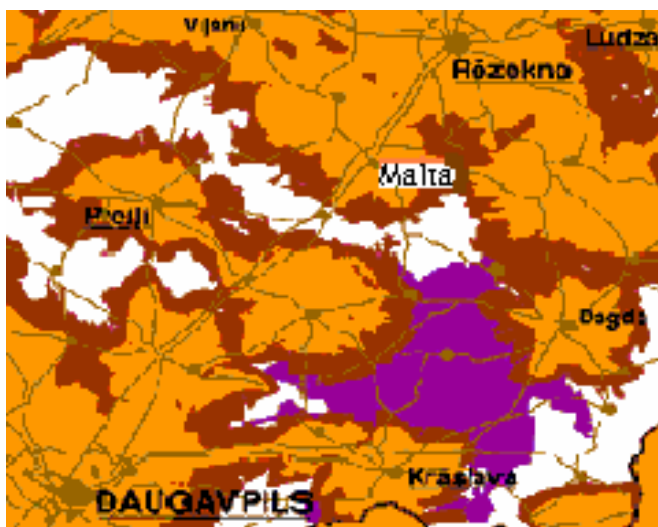

4.1. attēls. Mobilo telefonsakaru tīkla pārklājums ko nodrošina Latvijas Mobilais Telefons [23]

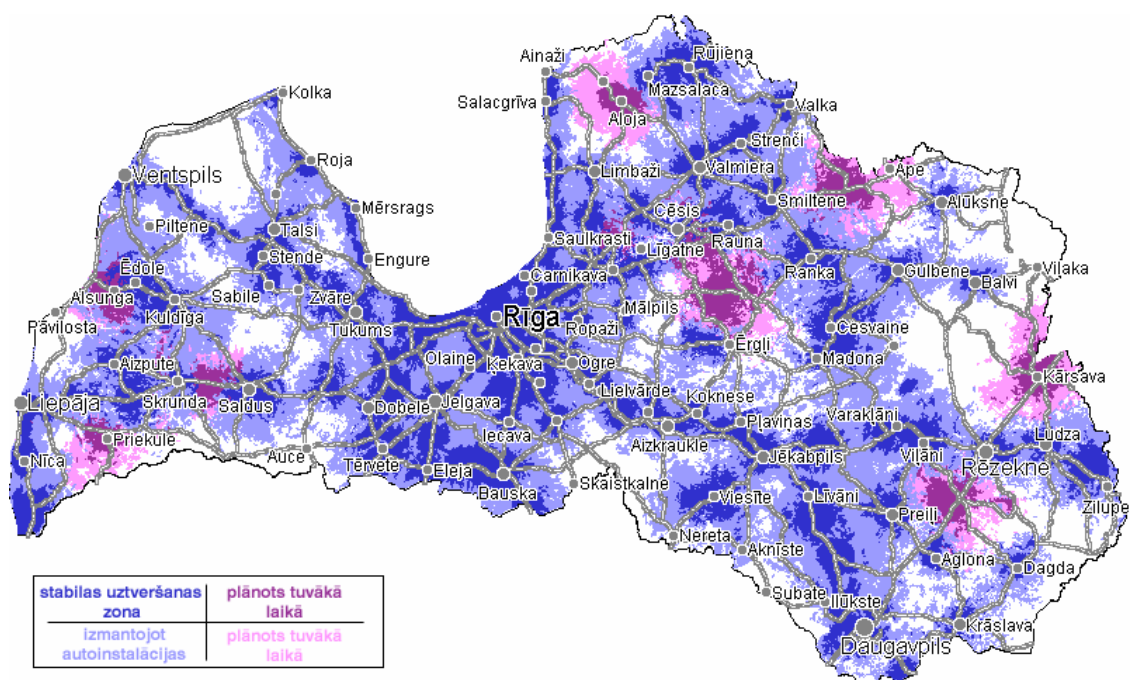

4.2. attēls. Mobilo telefonsakaru tīkla pārklājums Latvijas teritorijā, no nodrošina sakaru operators TELE2 [24]

4.5. Pārējā tehniskā infrastruktūra

4.5.1. Kapsētas

Maltas pagastā ir sekojošas kapsētas – Garkalnu kapsēta, Paškeviču kapsēta, Dzenišku kapsēta, Lapatišku kapsēta, Dzementovas kapsēta, Drozdovkas kapsēta un Pinku kapsēta. Apbedījumus veic visās kapsētās, retāk – Dzementovas, Dzenišku un Lapatišku kapsētā. *Skatīt 4.3. attēlu.*

4.5.2. Energoapgāde

Energoapgādi Maltas pagasta teritorijā pilnībā nodrošina A/S “LATVENERGO” Austrumu elektriskie tīkli. Energoapgāde ir apmierinoša. Ja ir būtiski elektroenerģijas apgādes traucējumi, tie tiek ātri novērsti. Maltas ciematā un lauku teritorijas gandrīz visās viensētās ir ievilkta elektrība.

4.5.3. Degvielas uzpildes stacijas

Maltas pagasta teritorijā nav nevienas degvielas uzpildes stacijas. Tuvākā DUS – “Avin” atrodas Lūznavas pagastā netālu no Maltas pagasta robežas un Maltas ciema. Lielākā daļa iedzīvotāju arī izmanto šo degvielas uzpildes staciju.

karte ar tehnisko infrastruktūru

5. Tautsaimniecība un uzņēmējdarbība

Maltas pagasta teritorijā reģistrēts liels skaits dažādu uzņēmumu un iestāžu, kas nodrošina darbavietas vietējiem iedzīvotājiem, kā arī cilvēkiem no apkārtējām pašvaldībām.

Pašvaldības administratīvajā centrā Maltā ir labi attīstīta infrastruktūra, kas ir viens no veicinošiem faktoriem uzņēmējdarbības attīstībai, ir pieejams arī kvalificēts darbspēks.

Vislielāko darbavietu skaitu nodrošina pašvaldības iestādes – skolas, bērnudārzs, pagasta padome u.c.), nākamā lielākā iedzīvotāju grupa ir nodarbināta mežsaimniecībā un mežizstrādē (Rēzeknes MRS, “Sakarnieks”, “Elks - plus u.c.).

Daudzi cilvēki ir nodarbināti arī lauksaimnieciskajā ražošanā, taču šai nozarei ir ļoti zema rentabilitāte un reāli ienākumi, saimniekojot savā zemnieku saimniecībā, vairumā gadījumu netiek gūti. Lielā daļā zemnieku saimniecību papildus ienākumi tiek gūti, nodarbojoties ar mežizstrādi.

5.1. tabula. *Uzņēmumi un iestādes, kas reģistrēti vai darbojas Maltas pagasta teritorijā un nodarbināto skaits*

<i>Uzņēmuma vai iestādes nosaukums</i>	1998.g.	1999.g.	01.08. 2000.g	01.04. 2001.g
Maltas pienotava	55	40	42	10
Rēzeknes MRS	160	140	120	124
Sakaru nodaļa – pasts	12	14	14	14
- <i>Sezonas strādnieki (kurinātāji)</i>	3	3	3	3
Mežniecība	11	11	8	9
Policija	9	11	11	11
VUGD Maltas UGP	9	11	11	11
Maltas aptieka	4	4	5	5
Latgales ceļi	16	16	14	14
Latvijas Krājbanka Rēzeknes filiāle Maltā	2	2	2	2
Apvienība “Apsardze” Maltas nodaļa	5	7	7	7
Gāzes saimniecība	1	1	1	1
Maltas speciālā internātskola	86	74	78	80
Apbedīšanas birojs IU “Liesmiņa”	2	2	2	2
Maltas pagasta pašvaldības Dzīvokļu komunālās saimniecības uzņēmums	28	32	40	47
Pašvaldības iestādes (pag. padome, skolas, bērnudārzs, Kultūras nams, bibliotēka, ārpuskolas iestādes)	256	237	256	254
Maltas slimnīca	45	46	35	30
“Grāmatu tirdzniecības uzņēmums”	1	1	1	-
“Daugavpils maiznieks”	-	-	4	5
Preses apvienības kiosks	1	1	1	1
BOV A/S NVD filiāle Rēzeknes centra Maltas sektors	4	4	4	4
Kopā	710	655	659	634

Analizējot strādājošo skaitu pēdējo triju gadu laikā, vairākos uzņēmumos un iestādēs vērojams strādājošo skaita samazinājums 1999. gadā. 2000. gadā strādājošo skaits vairākos uzņēmumos un iestādēs ir pieaudzis. Straujš strādājošo skaita pieaugums ir firmā “Sakarnieks”, Maltas pagasta Dzīvokļu komunālās saimniecības uzņēmumā, z/s Liska un citos. Skat 5.1. tabulu un 5.3. tabulu.

5.2. tabula. IU, kas reģistrēti vai tikai darbojas Maltas pagasta teritorijā un strādājošo skaits

Uzņēmuma nosaukums	1998.g.	1999.g.	01.08. 2000.g.	01.04. 2001.g.
“VALENTĪNA”	6	4	6	5
“VILNIS”	1	1	1	1
“ALBATROSS”	1	1	1	1
A. Kupcovas IU	1	2	2	likvidēts
Salons “MALTA”	1	1	1	1
“ARIST” IU	1	1	1	1
“ZeTo” IU	-	3	3	5
Z/S “PIE RĀZNAS”	-	4	4	4
I.DANILOVAS IU	-	1	1	1
A.PUKJĀŅA IU	-	1	1	1
L.POPLAVSKAS IU	-	1	1	1
Kopā	11	20	22	21

5.3. tabula. SIA, kas reģistrētas vai darbojas Maltas pagasta teritorijā, strādājošo skaits:

Uzņēmuma nosaukums	Strādājošo skaits			
	1998.g.	1999.g.	01.08.2000.g.	01.04.2001.g.
“TURĪBA”	42	-	-	-
LKS CS Turība uzņēmums “Latgale”	-	1	2	1
“SK un NĪ”	5	6	6	3
“VIVAD”	5	4	5	5
“ELKS – PLUS”	74	61	63	53
“SAKARNIEKS”	41	55	95	62
“MALTAS CELTNIKS”	32	22	33	31
“PILSKALNS”	3	2	1	1
“LAK-L”	36	31	14	24
“LANA”	3	2	2	3
“BARA - A”	5	6	6	likvidēts
“LAK -M”				4
SPA “FAKTOR & LTD”	2	2	2	1
“PĒRLE NV”	3	2	2	2
“A.R.S.”	3	5	5	5
“AVIN”	5	5	5	5
“KADOLA”	-	-	-	3
“ALISA”	10	15	15	13
“GROPE” IU	7	2	2	-
“NIKOĻ”	3	2	2	1
“KOKSNE-1”	8	6	6	4
“VESTS –AUTO”	-	-	2	4
“MILAV”	-	9	4	3
“DaKo”	1	1	1	1
“Kronis NV”	-	4	4	4
“GAO”	1	1	1	1
“ŠARLOTE-2”	1	1	1	1

TARASOVA IU	-	1	1	1
“VĀRPA”	-	1	1	1
Z/S “LISKA”	13	16	20	23 (plānots 48)
Kopā	274	268	301	260 (285)

5.1. Lauksaimnieciskā ražošana un pakalpojumi

Uz 31.07. 2000. g. Maltas pagastā reģistrētas 32 zemnieku saimniecības. Analizējot zemnieku saimniecību lielumu, attēlā redzams, ka vidējais zemnieku saimniecības lielums ir robežās no 25 ha līdz 50 ha. Maltas pagastā šādas ir 19 zemnieku saimniecības, 7 zemnieku saimniecības ir ar platību no 10 ha līdz 25 ha. Tikai četru zemnieku saimniecību platība pārsniedz 50 ha.

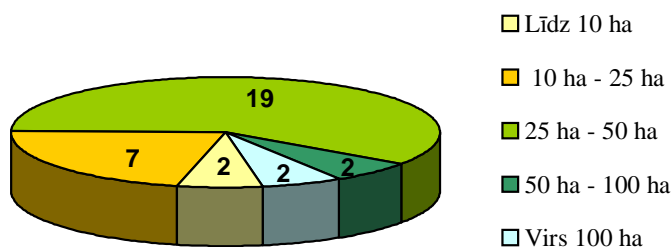

5.1. attēls. Zemnieku saimniecību lielums Maltas pagastā

Zemnieku saimniecību kopējā platība – 1217,6 ha, tai skaitā lauksaimniecībā izmantojamā zeme – 783,6 ; meža zemes platība –226,1 ha

Spēcīgākās zemnieku saimniecības Maltas pagastā:

- z/s “Rītausma” – piena un gaļas lopkopība,
- z/s “Bitīte”- lopkopība,
- z/s “Liepas” – lopkopība – sivēnu ražošana,
- z/s “Liska” – lopkopība, graudkopība, kokapstrāde, transporta pakalpojumi, sadarbība ar pašvaldību – ceļu tīrīšana utt.
- z/s “Santa” – augkopība.

Zemnieku saimniecības specializējas:

- augkopībā - graudaugi (vasarāji, ziemāji),
 - kartupeļi,
 - daudzgadīgie zālāji,
 (lielākie graudu ražotāji – z/s “Liska”)
- lopkopībā - liellopi (t.sk. slaucamās govys), cūkas (t. sk. sivēnmātes), aitas, zirgi, putni,
- biškopība.

5.2. Tirdzniecība un pakalpojumu sfēra

Maltas pagastā ir 43 uzņēmumi, kas nodarbojas ar dažāda veida preču tirdzniecību – pārtikas produkti, rūpniecības preces, saimniecības preces, auto rezerves daļas, celtniecības materiāli un dažādas citas preces, kā arī ar pakalpojumu sniegšanu – frizētava, apģērbu šūšana, fotodarbnīca u.c. Vairāki uzņēmumi specializējas daudzās nozarēs – ražošana, tirdzniecība. *Skatīt 5.4. tabulā*

5.4. tabula. *Tirdzniecības un pakalpojumu sniegšanas vietas Maltas pagastā*

	Nosaukums (SIA, individuālie uzņēmumi, akciju sabiedrības, zemnieku saimniecības)	Darbības veidi
1.	“SK un NI”	<ul style="list-style-type: none"> ▪ autoserviss ▪ auto detaļu tirdzniecība
2.	“ViVaD”	<ul style="list-style-type: none"> ▪ veikals ▪ frizētava ▪ trenāžieru zāle
3.	“Elks - Plus”	<ul style="list-style-type: none"> ▪ kokapstrāde ▪ galdniecības darbi ▪ autoserviss ▪ autoveikals ▪ rezerves daļu tirdzniecība ▪ būvmateriālu tirdzniecība
4.	“Sakarnieks”	<ul style="list-style-type: none"> ▪ kokapstrāde ▪ telekomunikāciju būve ▪ zāģmateriālu ražošana ▪ mēbeļu, logu un durvju ražošana ▪ dēļu kalte ▪ transporta pakalpojumi
5.	“Maltas celtnieks”	<ul style="list-style-type: none"> ▪ jaunā celtniecība un remontdarbi ▪ zāģmateriālu ražošana ▪ celtniecības strādnieku un transporta pakalpojumi
6.	“VESTS-AUTO”	<ul style="list-style-type: none"> ▪ auto detaļu tirdzniecība ▪ autostāvvietas pakalpojumi ▪ automašīnu uzpirkšana
7.	“Koksne – 1”	<ul style="list-style-type: none"> ▪ zāģmateriālu ražošana
8.	“Rēzeknes MRS” Maltas apvienotais ceļš	<ul style="list-style-type: none"> ▪ kokmateriālu zāģēšana
9.	“Liesmiņa”	<ul style="list-style-type: none"> ▪ rituālie pakalpojumi ▪ kapu apsaimniekošana un vietu ierādīšana
10.	“Maltas pienotava”	<ul style="list-style-type: none"> ▪ sviesta, siera un kazeīna ražošana ▪ tirdzniecība ▪ autoveikalu pakalpojumi

11.	“Alisa”	<ul style="list-style-type: none"> ▪ pārtikas preču tirdzniecība ▪ saimniecības preces ▪ autoveikalu pakalpojumi
12.	“BARA A”	<ul style="list-style-type: none"> ▪ pārtikas preču tirdzniecība ▪ saimniecības preces ▪ friziera pakalpojumi
13.	“Valentīna”	<ul style="list-style-type: none"> ▪ pārtikas tirdzniecība ▪ saimniecības preces
14.	“Faktor&Ltd”	<ul style="list-style-type: none"> ▪ pārtikas tirdzniecība ▪ saimniecības preces
15.	“Milav”	<ul style="list-style-type: none"> ▪ pārtikas preču tirdzniecība ▪ saimniecības preces ▪ videokasešu noma ▪ autoveikala pakalpojumi
16.	“Daugavpils maiznieks”	<ul style="list-style-type: none"> ▪ pārtikas preču tirdzniecība ▪ saimniecības preces ▪ rūpniecības preces
17.	“A.R.S”	<ul style="list-style-type: none"> ▪ pārtikas preču tirdzniecība ▪ saimniecības preces ▪ foto pakalpojumi ▪ ziedi, dāvanas
18.	“Albatross”	<ul style="list-style-type: none"> ▪ saimniecības un rūpniecības preču tirdzniecība
19.	“ZeTo”	<ul style="list-style-type: none"> ▪ apģērbu tirdzniecība ▪ pārtikas preču tirdzniecība
20.	“Pērle NV”	<ul style="list-style-type: none"> ▪ pārtikas preču tirdzniecība
21.	“DaKo”	<ul style="list-style-type: none"> ▪ būvmateriāli ▪ saimniecības preces
22.	“Kronis NV”	<ul style="list-style-type: none"> ▪ bārs ▪ spēļu automāti
23.	“Maltas aptieka”	<ul style="list-style-type: none"> ▪ medikamenti un higiēnas preces ▪ ārstnieciski kosmētiskie līdzekļi ▪ optika ▪ zīdaiņu pārtika ▪ veterinārie medikamenti
24.	“Lana”	<ul style="list-style-type: none"> ▪ medikamenti un higiēnas preces ▪ ārstnieciski kosmētiskie līdzekļi ▪ optika ▪ zīdaiņu pārtika ▪ veterinārie medikamenti
25.	“Grāmatu tirdzniecības uzņēmums”	<ul style="list-style-type: none"> ▪ grāmatu tirdzniecība ▪ kancelejas preces
26.	Zemnieku saimniecība “Pie Rāznas”	<ul style="list-style-type: none"> ▪ pārtikas preču tirdzniecība
27.	I. Danilovas IU	<ul style="list-style-type: none"> ▪ lietotu importa apģērbu tirdzniecība

28.	LKS CS Turība uzņēmums “Latgale”	<ul style="list-style-type: none"> ▪ saimniecības preču tirdzniecība
29.	Firma “GAO”	<ul style="list-style-type: none"> ▪ spēļu automāti
30.	IU “Vilnis”	<ul style="list-style-type: none"> ▪ rūpniecības preču tirdzniecība
31.	A.Pukjāņa IU	<ul style="list-style-type: none"> ▪ rūpniecības preču tirdzniecība
32.	Preses apvienības kiosks	<ul style="list-style-type: none"> ▪ preses tirdzniecība
33.	A. Kupcovas IU	<ul style="list-style-type: none"> ▪ pārtikas preču tirdzniecība
34.	L. Poplavskas IU	<ul style="list-style-type: none"> ▪ pārtikas preču tirdzniecība
35.	L. Tičko IU	<ul style="list-style-type: none"> ▪ apģērbu šūšana
36.	R. Dombrovskas IU	<ul style="list-style-type: none"> ▪ pulksteņu remonts
37.	IU Grope	<ul style="list-style-type: none"> ▪ mēbeļu izgatavošana
38.	Šarlota-2”	<ul style="list-style-type: none"> ▪ apavu remonts ▪ ķīmiskā tīrītava
39.	IU Tarasovs	<ul style="list-style-type: none"> ▪ spēļu automāti
40.	“Vārpa”	<ul style="list-style-type: none"> ▪ sēklu tirdzniecība
41.	“Nikoļ”	<ul style="list-style-type: none"> ▪ rūpniecības preču tirdzniecība ▪ pārtikas preču tirdzniecība
42.	IU Salons “Malta”	<ul style="list-style-type: none"> ▪ vilnas apmaiņas punkts ▪ lietoto importa apģērbu tirdzniecība
43.	z/s “Liska”	<ul style="list-style-type: none"> ▪ lauksaimniecība ▪ transporta pakalpojumi ▪ kokapstrāde

5.3. Mežizstrāde, kokapstrāde

Maltas pagastā darbojas vairāki uzņēmumi, kas nodarbojas ar mežizstrādi un kokapstrādi. Šajās nozarēs ir nodarbināti arī skaitliski daudz Maltas pagasta iedzīvotāji.

A/S Rēzeknes MRS Maltas cehs, kura darbības virziens ir kokmateriālu zāģēšana. Šajā uzņēmumā ir nodarbināti 124 cilvēki. Vidējais darba apjoms – 2300 m³ gatavās produkcijas mēnesī.

Uzņēmums sadarbojas ar Angliju, Dāniju, Holandi, Vāciju un Spāniju.

SIA “ELKS –PLUS”

Galvenie virzieni:

- koka zāģēšana un ēvelēšana,
- dēļu kaltēšana,
- koka galdniecības izstrādājumu ražošana (mēbeles).

Produkcija: egles zāģmateriāli, priedes zāģmateriāli, dēļi, brusas.

Uzņēmumā strādājošo skaits – 53.

Saražotās produkcijas (zāģmateriālu) daudzums mēnesī - 350 m³.

Papildus izveidotas struktūrvienības: autoserviss, rezerves daļu veikals.

SIA “Maltas celtnieks”

Strādājošo skaits – 31

Galvenie virzieni:

- zāģmateriālu ražošana,
- celtniecība un remonts,
- celtniecības un transporta pakalpojumi.

Mēneša vidējais ražošanas apjoms – 20 000 USD

SIA “Sakarnieks”

Strādājošo skaits – 62

Darbības virzieni:

- zāģmateriālu ražošana,
- mēbeļu, logu, durvju ražošana,
- dēļu kalte.

Papildus:

- telekomunikāciju būve,
- transporta pakalpojumi.

Mēneša vidējais ražošanas apjoms – 3 500 Ls

SIA “Koksne – 1”

Strādājošo skaits – 4

Darbības virziens: zāģmateriālu ražošana.

Z/S “Liska”

Pamatprofils – lauksaimniecība (lopkopība), no 2000. gada oktobra saimniecība pārorientējās uz kokapstrādi un transporta pakalpojumiem, saglabājot arī lauksaimniecisko ražošanu.

Kokapstrādē nodarbināto skaits – 23, nākotnē ir paredzēta jaunas kokapstrādes līnijas atvēršana, kā rezultātā papildus tiks nodarbināti 25 strādnieki.

karte

6. Maltas pagasta pārvaldes struktūra un budžeta raksturojums

6.1. Pagasta padomes pārvaldes struktūra, tehniskais nodrošinājums

Maltas pagasta padomes darbu nodrošina 9 deputāti. Pašvaldībā darbojas trīs pastāvīgās komitejas – finansu, tautsaimniecības un sociālo, izglītības un kultūras jautājumu komiteja, kā arī trīs komisijas.

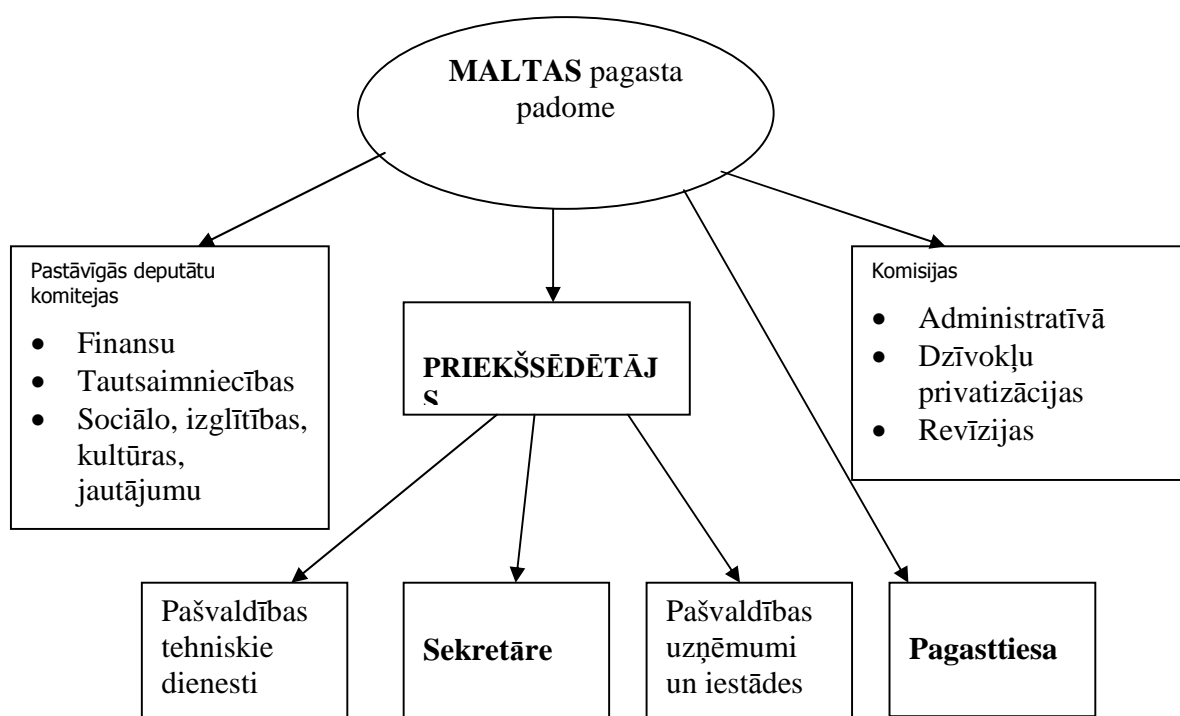

6.1. shēma. Pašvaldību darbības pamatstruktūra

Lai nodrošinātu Maltas pagasta padomes darbu, tiek algoti sekojoši speciālisti – trīs grāmatveži, kancelejas vadītāja, kasiers, ekonomists – plānotājs, lietvede – datorspeciālists, ceļu uzraudzības un sabiedrisko darbu vadītājs, veterinārs, privatizācijas komisijas priekšsēdētāja un lopkopības pārraugis, kā arī vairāki tehniskie darbinieki: apkopēja – sētnieks, ceļu remontstrādnieks, elektriķis. Lopkopības speciālista darbība pašvaldībā tiek vērtēta kā vāja, pārējo speciālistu darbības vērtējums ir labs vai apmierinošs.



Darbojas arī Maltas pagasta pagasttiesas priekšsēdētājs un 6 pagasttiesas locekļi.

Maltas pagasta padomē netiek algots ne priekšsēdētāja vietnieks, ne izpilddirektors.

Lai veiktu likumā noteiktās pašvaldības funkcijas, pašvaldībā vajadzētu algot sekojošus speciālistus - sociālo darbinieku, juristu, psihologu, izpilddirektoru. Lai informētu pagasta iedzīvotājus par pašvaldībā notiekošo, nepieciešams būtu arī žurnālists.

Ziņas par deputātiem

Maltas pagasta padomes darbu nodrošina 9 deputāti. 6 deputātiem ir augstākā izglītība, 3 – vidējā speciālā. Maltas pagasta padomē ir pārstāvēti cilvēki ar dažādām profesijām un specialitātēm – inženieri, mehāniķi, skolotāji, mežsaimnieks u.c. Pēc deputātu darba vietām - visplašāk Maltas pagasta padomē ir pārstāvētas izglītības iestādes – bērnudārzs, Maltas 2. vidusskola, Maltas mūzikas skola un Maltas bērnu un jauniešu interešu centrs.

Tehniskais nodrošinājums

Pagasta padomē ir labs tehniskais nodrošinājums – 6 datori, trīs no kuriem ir saslēgti tīklā (darbojas nekvalitatīvi), datorizēta grāmatvedība. Ir pieejams *Internet* tīkla pieslēgums. Pagasta padomē ir divi kopētāji (labā tehniskā stāvoklī), skeneris, pārvietojamā tāfele. Pašvaldības sakarus nodrošina faksa aparāts, telefonsakari tiek nodrošināti analogajā sistēmā, sakari vērtējami kā apmierinoši, pagasta padomes darbinieku vajadzībām ir divi mobilie telefoni un ir nodrošināti mobilo telefonu sakari (*LMT GSM*). Pagasta padome ir nodrošināta ar divām automašīnām, ir noslēgts vienošanās līgums ar Maltas speciālo internātskolu par autobusa izmantošanu skolēnu pārvadājumiem.

Pašvaldības pārvaldes trūkumi

Lai labāk veiktu pašvaldības funkcijas pārvaldes struktūrā būtu nepieciešams:

Sociālais darbinieks – varētu labāk strādāt ar tiem iedzīvotājiem, kam nepieciešama sociālā palīdzība.

Psihologs un jurists – konsultācijas mācību iestādēs, bērnudārzā un citās iestādēs, pagasta iedzīvotājiem (pašlaik nepieciešamības gadījumā jābrauc uz Rēzekni).

Maltas pagastā uzņēmējiem uz šo brīdi nav konsultāciju iespēju uzņēmējdarbības jautājumos, projektu, biznesa plānu sastādīšanā.

Pašvaldībā nav arī sava zemes ierīkotāja un mežziņa, kuru pārziņā būtu Maltas pagasta pašvaldības zemes un mežu resursu jautājumi. Uz šo brīdi Maltas pagastā darbojas Rēzeknes virsmežniecības Maltas mežniecība un zemes jautājumos - VZD Latgales reģionālās nodaļas darbinieks.

Atklāts jautājums par Maltas pagasta izglītības iestāžu reorganizācijas iespējām. Pašlaik skolu un pārējo iestāžu līdzekļu plānošanu veic pagasta ekonomists – plānotājs pēc iestāžu vadītāju iesniegtās informācijas par nepieciešamajiem līdzekļiem un grāmatvedības uzskaiti nodrošina pagasta padomes grāmatvedība (galvenais grāmatvedis un 2 grāmatveži).

Maltas pagasta padomē ir izstrādāti:

- saistošie noteikumi “Par Maltas pagasta pašvaldības nodevām”
- “Nekustamā īpašuma nodokļa atvieglojumi un maksāšanas termiņu pagarinājumu piešķiršanas kārtība nodokļu maksātājiem 2000.gadā”
- Noteikumi “Kādā veidā un cik lielos apmēros Maltas pagasta padome apmaksā iedzīvotājiem par zāļu iegādi, slimnīcas pakalpojumiem un zobu protezēšanu”
- Maltas pagasta padomes sniegto Tehnisko pakalpojumu izcenojumi
- “Maltas pagasta labiekārtošanas noteikumi”
- Saistošie noteikumi Nr. 4 “Kārtība, kādā tiks nodrošināta pagasta padomes lēmumu, priekšsēdētāja rīkojumu, revīzijas komisijas lēmumu un atklāto sēžu protokolu publiskā pieejamība”
- Noteikumi mājdzīvnieku (govju, jaunlopu) īpašniekiem Maltas ciemā
- Saistošie noteikumi “Maltas pagasta sadzīves atkritumu savākšanas, transportēšanas un noglabāšanas noteikumi” Nr. 3 izstrādāti pamatojoties uz likumu “Par pašvaldībām” 21.p.
- Saistošie noteikumi “Par sabiedrisko kārtību Maltas pagastā”
- Pašvaldības funkciju darbības nodrošināšanai, saskaņā ar likumu un atbilstoši savas administratīvās teritorijas iedzīvotāju interesēm noteikta pārvaldes struktūra un reglamentēta darba organizācija. Pamatdokuments, kas reglamentē pašvaldības darbu, ir pašvaldības nolikums (sēdes prot. nr. 41 no 17.12.1998.g.).

Likumā “Par pašvaldībām” noteikto funkciju izpilde Maltas pagastā

Maltas pagasta pašvaldība nodrošina lielāko daļu likumā noteikto funkciju izpildi – ūdensapgāde, siltumapgāde, sadzīves atkritumu savākšana un izvešana, notekūdeņu savākšana un attīrīšana, ielu, laukumu un vietējo ceļu būvniecība un uzturēšana, kapsētu uzturēšana, bērnu dārza, vidusskolas uzturēšana, palīdzība ārpusklases mācību un audzināšanas darbā, vietējās bibliotēkas, kultūras nama uzturēšana, kultūras pieminekļu aizsardzība, veselības aprūpes pieejamības nodrošināšana, veselīga dzīves veida veicināšana, Maltas ciema ielu apgaismošana – vakaros un no rītiem, sociālās aprūpes nodrošināšana maznodrošinātajām ģimenēm un sociāli mazaizsargātām personām, veco ļaužu nodrošināšana ar vietām pansionātā, bāreņu un bez vecāku gādības palikušo nodrošināšana ar vietām mācību iestādēs, palīdzības sniegšana iedzīvotājiem dzīvokļu jautājumu risināšanā, pagasttiesas darbības nodrošināšana, uzņēmējdarbības veicināšana, nodarbinātības politikas izstrāde, algotu pagaidu darbu organizēšana bezdarbniekiem, rūpes par sabiedrisko kārtību, teritorijas attīstības plāna izstrāde, civilstāvokļa aktu reģistrācija, valsts statistikai nepieciešamo datu vākšana un apkopošana, palīdzība zemes reformas realizēšanā, pastāvīgās dzīves vietas reģistrācija, pašvaldības dzīvojamo māju privatizācija.

Būvvaldes izveidošana un būvniecības pārzināšana kā funkcija ir nodota Rēzeknes rajona padomei.

Daļēji tiek pildīta tāda funkcija kā sadzīves atkritumu glabāšana un pārstrāde – atkritumiem tiek veikta pirmatnējā šķirošana un noblietēšana.

Netiek veikta skvēru un zaļo zonu ierīkošana, jo trūkst līdzekļu (tiek veikta uzturēšana), nav industriālo atkritumu savākšanas un izvešanas kontroles, jo pašvaldības

teritorijā nav industriālo atkritumu, beigto dzīvnieku apbedījuma vietu ierīkošana un uzturēšana – nav pieprasījuma, publiskā lietošanā esošo mežu un ūdeņu izmantošanas organizēšana (pagasta teritorijā nav nevienas publiskās ūdenskrātuves), nav municipālās policijas, jo ir laba sadarbība ar valsts policijas inspektoriem, netiek veikta klaiņojošo suņu un kaķu izķeršana.

Maltas pagasta padomes informatīvā sistēma

Maltas pagasta pašvaldības informācija par pagasta padomes sēdēs izskatītajiem jautājumiem regulāri tiek :

- izvietota uz ziņojuma dēļa pagasta padomes ēkā,
- regulāri tiek publicētas Maltas ziņas Rēzeknes rajona avīzē “Rēzeknes vēstis”,
- nedaudz tika sniegta informācija caur Latgales televīziju un radio,
- informācija pēc pamatota pieprasījuma tiek sniegta arī rakstiskā veidā (lēmumi),
- tiek rīkotas pagasta sapulces, tikšanās ar deputātiem, kurās iedzīvotājus informē par norisēm, sasniegumiem un uzklausa iedzīvotāju viedokli.

Sapulces pārsvarā apmeklē tikai Maltas ciematā dzīvojošie. Ir daļa iedzīvotāju, kuri neabonē rajona avīzi un līdz ar to arī nesaņem informāciju.

Perspektīvā varētu tikt izskatīts jautājums par savas Maltas pagasta avīzes izdošanas iespējām.

6.2. Pašvaldības budžeta raksturojums

Maltas pagasta budžets pēdējo četrus gadus laikā ir pieaudzis - salīdzinot ar 1998. gadu, 2001. gadā tas ir par gandrīz 40% lielāks.

Budžeta ieņēmumi

Lielāko ieņēmumu daļu (virs 40%) Maltas pagasta pašvaldībā sastāda iedzīvotāju ienākuma nodokļa iemaksas, 10% - savstarpējie norēķini par izglītības pakalpojumu sniegšanu. 70% ieņēmumu ir pašu ieņēmumi, vidēji 30% sastāda dotācijas no Pašvaldību finansu izlīdzināšanas fonda.

Plānotos izdevumus 2001. gadā skatīt 6.1. attēlā.

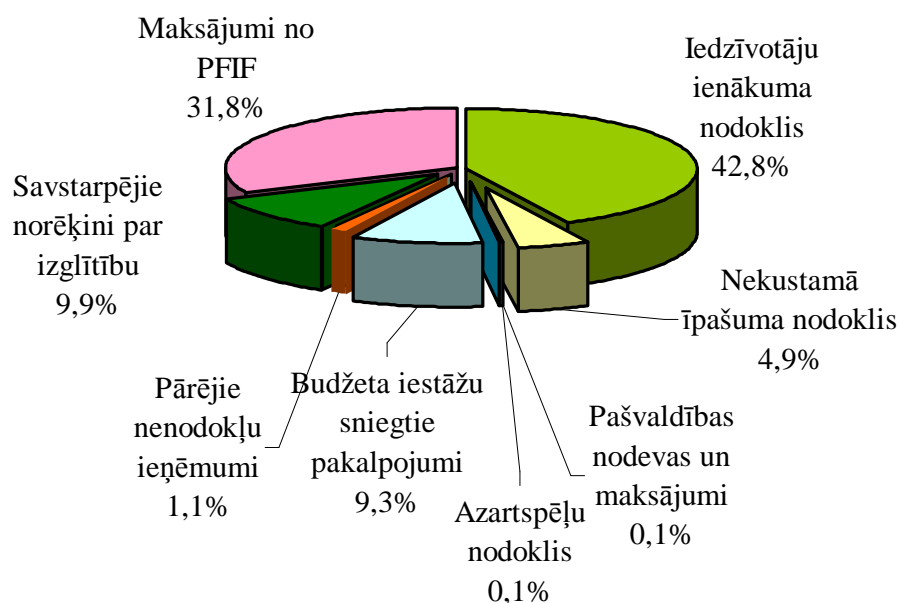

6.1. attēls. Maltas pagasta padomes plānotie ieņēmumi 2001. gadā.

Gandrīz visās pozīcijās ieņēmumi absolūtos skaitļos pēdējo gadu laikā ir pieauguši (6.1. tabula), straujš kāpums ir bijis norēķinos ar citām pašvaldībām par izglītības pakalpojumu sniegšanu, kas liecina, ka Maltas pagasta izglītības iestādēs mācās arvien vairāk bērnu no citām pašvaldībām. Ievērojamu daļu ienākumu (aptuveni 10%) sastāda maksājumi par budžeta iestāžu sniegtajiem pakalpojumiem.

Pēdējos gados strauji ir palielinājies arī mērķdotāciju lielums, to īpatsvars pašvaldības budžetā vidēji ir 33% - 38%.

6.1. tabula. Maltas pagasta pašvaldības ieņēmumi 1998. gadā – 2001. gadā

	Ieņēmumi	1998.		1999.		2000.		2001.pl.	
		Ls	%	Ls	%	Ls	%	Ls	%
1.	Iedzīvotāju ienākuma nodoklis	114027	44,8	133033	41,8	143743	45,2	146462	42,8
2.	Nekustamā īpašuma nodoklis	15244	6,0	17930	5,6	16214	5,1	16736	4,9
3.	Azartspēļu nodoklis	216	0,1	340	0,1	267	0,1	270	0,1
4.	Pašvaldības nodevas un maksājumi	16594	6,5	29754	9,4	560	0,2	500	0,1
5.	Maksājumi par budžeta iestāžu sniegtajiem pakalpojumiem	0	0,0	0	0,0	34937	11,0	31700	9,3
6.	Pārējie nenodokļu ieņēmumi	680	0,3	16557	5,2	4311	1,4	3824	1,1
7.	Ieņēmumi no pašvaldību īpašuma pārdošanas	1912	0,8	40	0,0	0	0,0	0	0,0
8.	Savstarpējie norēķini par izglītību	15895	6,2	25003	7,9	32030	10,1	34000	9,9
9.	Maksājumi no PFIF	89935	35,3	95378	30,0	86266	27,1	108655	31,8
	<i>Kopā</i>	<i>254503</i>	<i>100</i>	<i>318035</i>	<i>100</i>	<i>318328</i>	<i>100</i>	<i>342147</i>	<i>100</i>
10.	Mērķdotācijas	161619		155773		180689		218607	
	<i>Kopā</i>	<i>416122</i>		<i>473808</i>		<i>499017</i>		<i>560754</i>	

Budžeta izdevumi

Lielāko daļu pašvaldības izdevumu sastāda izdevumi izglītībai. Pēdējo gadu tendence ir nemainīga – šie izdevumi sastāda vidēji 73 – 75% no kopējiem budžeta izdevumiem.

Pēdējo trīs gadu laikā Maltas pagasta pašvaldībā ir tendence samazināties budžeta izdevumiem pārvaldei. 2001. gadā plānots, ka tie būs 9,34% no kopējiem budžeta izdevumiem, absolūtos tie ir Ls 52 549, kas ir vismazākā summa pēdējos četros gados. *Skat. 6.2. attēlu un 6.2. tabulu.* Tikai nedaudz vairāk kā 1% no kopējiem pašvaldības izdevumiem ir savstarpējie norēķini par izglītības pakalpojumiem.

6.2. tabula. Maltas pagasta pašvaldības izdevumi 1998. – 2001. gadā.

	Izdevumi	1998.		1999.		2000.		2001.pl	
		Ls	%	Ls	%	Ls	%	Ls	%
2.	Izpildvara	57959	14,11	64460	13,91	55476	10,84	52549	9,34
3.	Izglītība	302251	73,57	342069	73,83	378235	73,89	424924	75,50
4.	Veselības aizsardzība, sociālā apdrošināšana	7223	1,76	9429	2,03	10453	2,04	12283	2,18
5.	Tautsaimniecība	15055	3,66	16899	3,65	29745	5,81	18008	3,20
6.	Brīvais laiks, sports, kultūra, reliģija	17284	4,21	16749	3,61	21214	4,14	29623	5,26
7.	Pārējā ekonomiskā darbība	6409	1,56	8653	1,87	3477	0,68	2740	0,49
8.	Pārējie izdevumi	-	-	-	-	7287	1,42	16909	3,00
10.	Savstarpējie norēķini	4635	1,13	5085	1,10	5973	1,17	5780	1,03
	Kopā	410816	100	463344	100	511860	100	562816	100

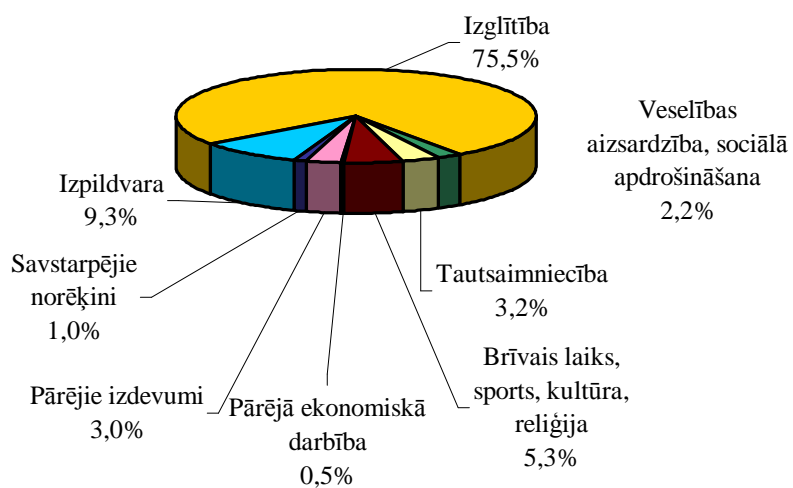

6.2. attēls. Maltas pagasta pašvaldības plānotie izdevumi 2001. gadā.

6.3. Maltas pagasta sadarbība ar citām pašvaldībām

▪ **1998. gada 10. decembrī Maltas pagasta padome ir noslēgusi sadarbības līgumu** ar Rēzeknes rajona Pušas pagastu un Feimaņu pagastu par sadarbību teritorijas plānojuma, administratīvi teritoriālas reformas projektu izstrādāšanā un realizēšanā, kā arī pasākumos, kuri veicinātu pagasta attīstību.

▪ **Sadarbība izglītības jomā**

Maltas pagasta mācību iestādēs (Maltas 1. vidusskolā, Maltas 2. vidusskolā, Maltas mūzikas skolā) mācās un apmeklē Maltas bērnodārzu liels skaits bērnu no citām administratīvajām teritorijām – Simalas, Lūznavas, Pušas un Feimaņu pagasta, Rēzeknes pilsētas un citiem pagastiem. Ārpus Maltas pagasta (Lūznavas, Simalas pagastā, Rēzeknes pilsētā un citur) mācās salīdzinoši neliels skolēnu skaits.

▪ **Pakalpojumu sfērā**

Maltas pagasta teritorijā ir plašs ceļu tīkls, Maltas ciemā ir labi attīstīta sociālā infrastruktūra, kā arī pieejami maksas pakalpojumi un plašs veikalu tīkls, visi šie faktori piesaista apkārtējo pagastu iedzīvotājus. Izņēmums ir Mākoņkalna pagasts, jo abu pagastu robežas šķir meža masīvs un purvs.

Maltas policijas iecirknis apkalpo septiņus blakus esošos pagastus.

Maltas pagastā atrodas trīs dievnami, kurus apmeklē arī apkārtējo pašvaldību iedzīvotāji.

Apkārtesošie pagasti izmanto ne tikai Maltas pagasta izglītības iestāžu pakalpojumus, bet arī Maltas pagastā piedāvātās darba vietas. (Pēc SIA “Blezūrs – konsultāciju birojs” veiktajiem izpētiem datiem).

Blakus esošo pagastu iedzīvotāji saņem pakalpojumus arī Maltas poliklīnikā, slimnīcā, sakaru nodaļā, a/s Latvijas Krājbankas Rēzeknes filiālē Maltā, Nodarbinātības valsts dienestā Maltas sektorā. Maltas mežniecības pārraudzībā ir četru pagastu teritorijās esošie meži – Maltas, Simalas, Lūznavas un Mākoņkalna pagastu.

6.4. Maltas pagasta padomes realizētie un iesniegtie projekti

- “Maltas pagasta pašvaldības Dzīvokļu komunālās saimniecības uzņēmuma centrālās katlu mājas II kārtas rekonstrukcija, siltumenerģijas uzskaitē, centrālā apkures tīkla izbūve, Maltas 1. vidusskolas, Maltas 2. vidusskolas pieslēgšana ciemata centrālajai katlu mājai”. Projekts iesniegts Ekonomikas ministrijā Reģionālajā fondā 1998. gadā un uz šo brīdi ir jau realizēts.
- “Algote pagaidu sabiedriskie darbi Maltas pagasta centrālajā katlu mājā”, VND, 1998. gads, tiek realizēts arī 2001. gadā.
- “Algoto pagaidu sabiedrisko darbu organizācija Maltas ciemata dzīvojamā fonda kosmētiskā remonta darbos, iesaistot tikai riska grupu bezdarbniekus”. Projekts iesniegts Valsts nodarbinātības dienestā 1999. gadā un ir realizēts.
- “Maltas pagasta teritorijas labiekārtošanas darbi”. VND, projekts iesniegts 1999. gadā un turpinās arī 2001. gadā.
- “Maltas 1. vidusskolas un Maltas 2. vidusskolas telpu remonts un siltināšana”. VND, iesniegts 1999. gadā, realizēts.

Vairāki projekti ir iesniegti un atrodas izskatīšanā

- **Maltas pašvaldības iestādes “Biznesa informācijas un mācību centrs” izveide.** Projekts ir izstrādāts un iesniegts Ekonomikas ministrijā Reģionālajā fondā. Projekta realizācijai nepieciešami Ls 19493, no kuriem 50% ir kā līdzfinansējums no Maltas pagasta padomes. Pašvaldība paredzējusi finansējumu 2001. gada budžetā, 2002. gadā plānots saņemt atbalstu no Izglītības un zinātnes ministrijas, valsts investīcijas.
- **Ūdenssaimniecības attīstības projekts,** ko iesniedzis “Maltas dzīvokļu komunālās saimniecības uzņēmums”. Projekts iesniegts VARAM. Tajā paredzēta ūdensapgādes un notekūdeņu sistēmas paplašināšana. Kopējais finansējums ir aptuveni Ls 480 000. Paredzēts pašvaldības līdzfinansējums 10% apmērā. Izpildes termiņi 2002. – 2004. gads.
- **Maltas pagasta izglītības iestāžu optimizācija un energoefektivitātes paaugstināšana Maltas 1. vidusskolā.** Projekts iesniegts Izglītības un zinātnes ministrijā, tas ir izskatīts, bet nav zināms rezultāts, jo piedalās vairākas izglītības iestādes. Projekta realizācijas gaitā paredzēts Maltas 1. vidusskolas ēku remonts (logi, jumts, komunikācijas) un mācību telpu paplašināšana. Finanšu līdzekļu apjoms Ls 172 733, no kuriem 21% paredzēts kā pašvaldības līdzfinansējums, pārējais – Pasaules Bankas kredīts.
- **Maltas futbola kluba “Saules puikas” darbības veicināšana vietējo pašvaldības bērnu un jauniešu garīgai un fiziskai attīstībai.** Paredzēta bērnu futbola kluba vasaras nometnes organizēšana pie Rāznes ezera, integrācijas veicināšana, sponsoru

piesaiste. Projekts iesniegts Pasaules Bankas izsludinātajā konkursā nevalstiskajām organizācijām. projekta izmaksas – Ls 10 000, 55% - a/s “Balva”, 5% - pašvaldība, 40% - Pasaules Bankas mazie granti.

- **“Maltas kultūras nama rekonstrukcijas darbu un remonts”**. Projekts iesniegts Latvijas Brīvības fondā (ASV).

7. SVID analīze (stiprās puses, vājās puses, iespējas, draudi)

Maltas pagastā

Stiprās puses

- **Izdevīgs ģeogrāfiskais stāvoklis (dzelzceļa stacija, šoseja)**
- **Iedzīvotāju potenciāls**
 - liels skaits inteliģentu cilvēku
 - liels iedzīvotāju skaits
 - aktīva kultūras dzīve - plaša pašdarbība
 - piecas sabiedriskās organizācijas
 - Maltas futbola komanda
- **Pakalpojumi un sociālās infrastruktūras objekti**
 - izglītības iestādes (2 vidusskolas, mūzikas skola, speciālā internātskola, bērnudārzs)
 - Maltas izglītības iestādēs mācās skolēni no citām pašvaldībām
 - medicīnas iestādes (slimnīca, poliklīnika)
 - kultūras iestādes (kultūras nams, interešu centrs, bibliotēka, muzejs)
 - Valsts nodarbinātības dienesta filiāle
 - plašs tirdzniecības un pakalpojumu sniegšanas tīkls (2 aptiekas, 43 veikali, pasts, Latvijas Krājbankas filiāle, būs Pareks bankas filiāle, tuvu DUS)
 - 3 konfesiju baznīcas
 - policijas iecirknis
 - 8 kapsētas
 - stadions
- **Tehniskā infrastruktūra**
 - p/u "Maltas dzīvokļu komunālā saimniecība" pieejami visi komunālie pakalpojumi
 - mobilo sakaru pārklājums
 - ugunsdzēsēju dienests
- **Dabas resursi**
 - ezeri
 - meži, mežniecība
- **Attīstīta uzņēmējdarbība**
 - 27 SIA
 - 11 individuālie uzņēmumi

Vājās puses

- lauksaimniecība
 - nav spēcīgu zemnieku saimniecību
 - sīkas saimniecības
- infrastruktūras sliktais stāvoklis
 - slikti lauku ceļi
 - vāji sakari (telefons, nav Internet tīkls)
 - zems TV signāls
- neapzināts tūrisms
- iedzīvotāju zemais materiālais nodrošinājums, bezdarbs
 - pastāv bezdarbs, bet darbaspēka kvalitāte ir zema

- zemu apmaksātas darbavietas (zems vidējais ienākums)
- augsta mirstība
- jaunatnes aizplūšana
- nav viesnīcas
- nelegāla alkohola tirdzniecība

Iespējas

- pie administratīvi teritoriālās reformas – centrs Malta
- tūrisma attīstība
- daudz apskates objektu, ainavas
- viesnīcas izveide
- telpas sociālai aprūpei (uz Maltas slimnīcas bāzes)
- daudz brīvu ražošanas telpu
- mežu apsaimniekošana

Draudi

- Maltas 2. vidusskolas pārveidošana par pamatskolu
- piena pārstrādes kombināta slēgšana
- finansējuma trūkums slimnīcai
- ceļiem – samazināts finansējums
- jauniešu aizplūšana
- kvalificētu speciālistu trūkums
- lauksaimniecībā – tehnikas novecošana

SVID analīze pa nozarēm

Izglītība

<p>Stiprās puses</p> <ol style="list-style-type: none"> 1. <i>Augsta izglītības kvalitāte</i> 2. <i>Izglītības iestāžu tīkls</i> 3. <i>Liels skolēnu skaits no apkārtējām pašvaldībām</i> 4. <i>Pašvaldība nodrošina skolēnus ar transportu (skolēnu pārvadājumi), internātu un lētu ēdināšanu</i> <ul style="list-style-type: none"> ▪ <i>labas bibliotēkas</i> ▪ <i>Rēzeknes un Daugavpils augstskolu tuvums</i> 	<p>Vājās puses</p> <ol style="list-style-type: none"> 1. <i>Skolu ēku sliktais tehniskais stāvoklis, vāja materiāli tehniskā bāze, trūkst finansējuma</i> 2. <i>Nav visu priekšmetu skolotāju (informātika, angļu valoda)</i> 3. <i>Sportam – nav atbilstoša materiāli tehniskā bāze</i> <ul style="list-style-type: none"> ▪ <i>trūkst datoru, nav laba pieslēguma Internet tīklam</i> ▪ <i>1. vidusskolā – neatbilstošs ēdināšanas bloks</i> ▪ <i>skolēnu pārvadājumiem – novecojusi tehnika</i>
<p>Iespējas</p> <ol style="list-style-type: none"> 1. <i>Biznesa informācijas centra izveide</i> 2. <i>Koledžas izveide (uz Maltas 2. vidusskolas bāzes)</i> <ul style="list-style-type: none"> ▪ <i>pamatskolas izveide</i> ▪ <i>5-6 gadīgie bērni – uz skolu</i> 	<p>Draudi</p> <ol style="list-style-type: none"> 1. <i>Skolu tehniskā stāvokļa pasliktināšanās</i> 2. <i>Kvalitātes samazināšanās sakarā finansu trūkumu</i> 3. <i>Lūznavas – konkurents iespējamai koledžai</i>

Uzņēmējdarbība

<p style="text-align: center;">Stiprās puses</p> <ol style="list-style-type: none"> 1. Augsta uzņēmēju aktivitāte, spēcīgi uzņēmēji 2. – brīvas telpas ražošanai, pakalpojumu sniegšanai <ul style="list-style-type: none"> - ģeogrāfiskais novietojums 3. Iespēja attīstīties, uzsākt uzņēmējdarbību <ul style="list-style-type: none"> ▪ nozaru dažādība ▪ Rēzeknes tuvums ▪ izmanto īpaši atbalstāmā reģiona statusu (izveidotas jaunas darba vietas) ▪ pagasta padomes atbalsts ▪ sadarbība ar Valsts nodarbinātības dienestu ▪ kokapstrāde (plašāka specializācija) ▪ iedzīvotājiem pieejami visi pakalpojumi ▪ plašs pārtikas tirdzniecības tīkls 	<p style="text-align: center;">Vājās puses</p> <ol style="list-style-type: none"> 1. Informācijas trūkums, nav biznesa informācijas centra (speciālistu kvalifikācijas celšanai) 2. - speciālistu trūkums pagastā <ul style="list-style-type: none"> - vāja infrastruktūra 3. Augsti kredītprocenti, lai aizņemtos naudu no kredītiestādēm <ul style="list-style-type: none"> ▪ nav pārstrādes uzņēmumu ▪ valsts politika (mazie un vidējie uzņēmumi) ▪ produkcijas noieta tirgus tālu ▪ sadarbības starp uzņēmējiem un skolām trūkums ▪ alkoholisms, kas pazemina darbaspēka kvalitāti ▪ nav sabiedriskās ēdināšanas uzņēmuma ▪ nav rūpniecības preču tirdzniecības ▪ vāji sakari
<p style="text-align: center;">Iespējas</p> <ol style="list-style-type: none"> 1. <i>Speciālistu apmācība – informācijas centra izveide</i> 2. <i>Sabiedriskās ēdināšanas uzņēmums</i> 3. <i>Uzņēmēju sadarbība ar skolām</i> <ul style="list-style-type: none"> ▪ viesnīcas izveide ▪ atpūtas bāzes izveide ▪ apzināt iespējamus objektus ▪ laivu izīrēšana un maksšķerēšana ▪ jauni uzņēmējdarbības veidi – apmežošana ▪ pie virzīšanās uz ES – tūrisma attīstība 	<p style="text-align: center;">Draudi</p> <ol style="list-style-type: none"> 1. <i>Izglītoto speciālistu aizplūšana</i> 2. <i>Valsts politika</i> 3. <i>Ceļi kvalitātes pasliktināšanās</i> <ul style="list-style-type: none"> ▪ kredītu atmaksa (atkarīga no noieta) ▪ mežu izciršana ▪ tūrisma attīstībā – ceļu kvalitāte

Medicīna un sociālā aprūpe

<p>Stiprās puses</p> <ol style="list-style-type: none"> 1. Slimnīca, poliklīnika 2. Sertificēti mediķi, ģimenes ārsti 3. Ģeogrāfiskais novietojums – slimnīca apkalpo 6 pašvaldības ~11 000 iedz. <ul style="list-style-type: none"> ▪ liels iedzīvotāju blīvums ▪ aptiekas ▪ sociālās gultas (slimnīca) ▪ vienmērīga vecuma struktūra ▪ labs piebraucamais ceļš 	<p>Vājās puses</p> <ol style="list-style-type: none"> 1. Slimnīcā ir novecojis aprīkojums, liels telpu nolietojums, nepietiekošs finansējums 2. Slikts nodrošinājums ar neatliekamo medicīnisko palīdzību no Rēzeknes 3. Speciālistu trūkums <ul style="list-style-type: none"> ▪ neizdevīgs darbalaiks poliklīnikā ▪ vāja zobārstniecība ▪ komunikāciju nolietojums ▪ slikti sakari
<p>Iespējas</p> <ol style="list-style-type: none"> 1. Sociālā dienesta un sociālās aprūpes centra izveide pašvaldībā 2. Slimnīcas specializācija terapijā 3. Izveidot neatliekamās palīdzības dienestu <ul style="list-style-type: none"> ▪ slimnīcas attīstība, jo ir telpas ▪ izveidot ārstu privātpraksi 	<p>Draudi</p> <ol style="list-style-type: none"> 1. Slimnīcas slēgšana 2. Komunikāciju nolietojums 3. Rēzeknes slimnīcas tuvums <ul style="list-style-type: none"> ▪ narkotiku izplatība

Mežsaimniecība

<p>Stiprās puses</p> <ul style="list-style-type: none"> ▪ mežs ▪ valsts meži – lielas platības ▪ daudz brīvu lauksaimniecībā izmantojamo zemju, kas transformējas par mežu – dabiskā apmežošana ▪ daudz darba vietu ▪ koksnes resursi tiek izmantoti racionāli: zāģu skaidu sadedzināšana 	<p>Vājās puses</p> <ul style="list-style-type: none"> ▪ lielākā daļa meža ir lapu koku un zemas kvalitātes (neizkopts) ▪ meliorēto zemju aizaugšana ▪ zemes gabali atrodas tālu no īpašnieka ▪ mežu sīkgabalainība ▪ mežu zādžība → īpašnieki izcērt derīgas sugas par zemu samaksu ▪ iedzīvotājiem nav pieejami koksnes resursi (malka) ▪ valsts meža resursi pieejami tikai vienai firmai – Rēzeknes MRS, negodīgs monopolstāvoklis ▪ konkurentiem ar jaunām tehnoloģijām kvalitatīvi meža resursi nav pieejami ▪ lauksaimniecībā izmantojamā zemē var audzēt tikai bērzus un baltalkšņus nevis egles un priedes ▪ izcirsto mežu platības – bez īpašniekiem
<p>Iespējas</p> <ul style="list-style-type: none"> ▪ turpmākos 2 – 3 gadus no zemas kvalitātes lapu kokiem ražot taras dēļšus (peļņa 10 –15%) ▪ Maltas pagastā – malkas apkure ▪ samazināt koksnes atkritumu daudzumu – dedzināšana ▪ ogu, sēņu audzēšana (aveņu audzēšana) ▪ Maltas kokapstrādes uzņēmumi veido kopīgu konkurētspējīgu uzņēmumu, lai atrastu kopīgu noieta tirgu ▪ neperspektīvo, mazauglīgo lauksaimniecības zemju apmežošana ▪ apzināt zemju platības, kuras būtu lietderīgi apmežot <p><i>Teritorijas plānojumā jāparedz zemes lietojuma veida transformēšana platībām, kas ir dabiskā veidā apmežojušās.</i></p>	<p>Draudi</p> <ul style="list-style-type: none"> ▪ pie pārlietu lielu LIZ platību apmežošanas nebūs teritoriju, kur nodarboties ar lauksaimniecisko ražošanu ▪ trūkst kvalitatīvu koksnes resursu ▪ nākotnē – darbavietu samazināšanās ▪ uz valsts mežiem tiks izslēgta konkurence (2001. gada rudenī – ilgtermiņa līgums ar Rēzeknes MRS)

Tradicionālā un netradicionālā lauksaimniecība

<p>Stiprās puses</p> <ul style="list-style-type: none"> ▪ piena lopkopība ▪ spēcīgas zemnieku saimniecības ▪ daudz brīvo zemju ▪ iedzīvotāju skaits, kas stimulē ražošanu ar mērķi pārdot ▪ nav “tukšu” zemes gabalu, labs viensētu izvietojums ▪ konkurence piena tirgū 	<p>Vājās puses</p> <ul style="list-style-type: none"> ▪ sīkas saimniecības ▪ nav sakārtots lauksaimniecības produkcijas tirgus ▪ nav valsts noteiktu kvotu, garantēta valsts iepirkuma, kā rezultātā nav specializētu saimniecību ▪ zemes daudzgabalainība ▪ nesakārtotas zemes lietas ▪ pie zemnieku saimniecībām sliktas kvalitātes vai nav piebraucamie ceļi ▪ novecojušas meliorācijas sistēmas, ietaises, būves ▪ zemes nodokļu parādnieki (ilgstoši) ▪ nav sakārtota zemes nodokļa administrēšana ▪ zemniekiem zems izglītības līmenis ▪ sliktā tehnika ▪ jaunatnes aizplūšana no lauku saimniecībām ▪ lauksaimniecības politikas nepastāvība ▪ iedzīvotāju vecums (50-60 gadiem – 200 saimniecības)
<p>Iespējas</p> <ul style="list-style-type: none"> ▪ kooperācija ▪ informatīvās sistēmas izveide, koordinācija ▪ aītkopības attīstība ▪ biškopība ▪ mazās alus darītavas ▪ jārada iespēja zemniekiem iegūt nelielus kredītus (pašvaldība – kā garantētājs) ▪ pašvaldību sadarbība algojot attiecīgus speciālistus ▪ ārstniecības augu audzēšana ▪ netradicionālā lauksaimniecība ▪ zivsaimniecība, vēžu audzēšana ▪ bebrsaimniecība 	<p>Draudi</p> <ul style="list-style-type: none"> ▪ zemnieku saimniecībām piebraucamie ceļi ▪ novecojusi tehnika un tehnoloģijas ▪ Maltas pienotavas slēgšana ▪ noieta tirgus nesakārtotība ▪ Eiropas Savienība

Tehniskā infrastruktūra, ceļi

<p>Stiprās puses</p> <ul style="list-style-type: none"> ▪ ģeogrāfiski izdevīgi izveidojies ceļu tīkls ▪ starpvalstu ceļš St. Pēterburga – Varšava ▪ 5 valsts nozīmes ceļi ▪ dzelzceļš St. Pēterburga – Varšava ▪ neliels attālums līdz Rēzeknei ▪ labi organizēta autobusu satiksme ▪ pašvaldības “autobusu parks” – skolēnu pārvadājumiem ▪ liels vieglo automašīnu skaits uz 100 cilvēkiem ▪ autobusu pieturas ciematā (ar nojumi) ▪ mobilā telefona sakari ▪ Lattelekom centrāle ▪ centralizēta apkure, siltais ūdens ▪ attīrīšanas iekārtas ▪ legalizēta atkritumu izgāztuve ▪ elektroenerģijas apakšstacija ▪ degvielas uzpildes stacija ▪ ielu apgaismojums (oktobris – maijs) 	<p>Vājās puses</p> <ul style="list-style-type: none"> ▪ pasažieru vilcienu pietura – likvidēta ▪ sliktas kvalitātes Lattelekom telefonu sakari ▪ nav dota iespēja izvēlēties Internet pieslēgumu ▪ ļoti vājš televīzijas signāls ▪ sliktas kvalitātes degviela ▪ Ceļu daļas pakalpojumi – dārgi, izdevīgāk pašvaldībai slēgt līgumu ar zemnieku saimniecībām ▪ Maltas upes tilts un caurteka uz ceļa St. Pēterburga – Varšava jāatjauno ▪ valsts ceļa zīmes - sliktā stāvoklī
<p>Iespējas</p> <ul style="list-style-type: none"> ▪ 800+ projekts, ūdens tīklu atdzelžošana, rehabilitācija ▪ ūdens tīklā un kanalizācijas sistēmas paplašināšana, attīrīšanas iekārtu rekonstrukcija ▪ atkritumu savākšanas un šķirošanas punkts Maltas pagastā ▪ degvielas uzpildes stacijas izveide ▪ centralizētas gāzes vads gar Maltas ciemu ▪ sarunas ar Lattelekom par centrāles izveidošanu ▪ ūdens līmeņa pacelšana Maltas upē ▪ elektroenerģijas ražošana (mazie HES) 	<p>Draudi</p> <ul style="list-style-type: none"> ▪ lauku ceļu, meža ceļu kvalitātes pasliktināšanās

Pakalpojumi (kultūra, tūrisms)

<p>Stiprās puses</p> <ul style="list-style-type: none"> ▪ ķīmiskās tīrīšanas pieņemšanas punkts ▪ izglītības iestādēs – nodrošināta veļas mazgāšana uz vietas ▪ Černostes ezers, rezervēta vieta atpūtas centra izveidei ▪ 3 dievnami (3 konfesijas) ▪ kultūras nams, aktīva kultūras dzīve 	<p>Vājās puses</p> <ul style="list-style-type: none"> ▪ nav veikta situācijas izpēte (kādi pakalpojumi vajadzīgi, tūrisms) ▪ Rēzeknes tuvums ▪ nokļūšana līdz Černostes ezeram – pa grants ceļu ▪ trūkst jauniešu tūrisma attīstībai ▪ trūkst cilvēku ar iniciatīvu ▪ nav apzināti tūrisma objekti ▪ Rēzeknes tūrisma informācijas centra darbība ▪ trūkst sporta zāles, kvalitatīva sporta laukuma ▪ nepabeigta sporta kompleksa celtniecība
<p>Iespējas</p> <ul style="list-style-type: none"> ▪ populāri cilvēki (keramiķi, gleznotāji, dzejnieki), kas popularizē Maltas vārdu, kā arī paveras iespēja rīkot dažādus pasākumus ▪ viesnīcas izveide (salīdzinot ar ceļa malā esošajiem, Maltā priekšrocības – drošība, veikali, kafejnīca) ▪ zirgu pastas stacijas kompleksa atjaunošana (muzejs, naktsmājas) – <i>ēkā ir privatizētas telpas</i> ▪ tūrisma takas izveide (skolēnu iesaistīšana projektu nedēļā) ▪ Rozentovas parka un dīķu atjaunošana un sakopšana – <i>blakus kokapstrādes uzņēmums</i> ▪ Maltas upes krastā atrastā senā latgaļu apmetnes vieta ▪ pašdarbības kolektīvu programmas izveide un izbraukumu organizēšana ▪ Rozentovas kara kapu sakopšana ▪ ar Otrā pasaules kara saistīto vietu takas izveide ▪ paaugstināt kultūras nama darbības kvalitāti ▪ sporta kompleksa celtniecības pabeigšana ▪ atrisināt kinoteātra pielietojumu (NVO, jaunrades centrs) 	<p>Draudi</p> <ul style="list-style-type: none"> ▪ nepabeigtā sporta kompleksa likvidācija

8. Maltas pagasta iedzīvotāju aptauja

2000. gada maijā Maltas pagastā tika veikta iedzīvotāju aptauja, kuru organizēja Maltas pagasta padome. Iedzīvotājiem tika izdalītas 745 anketas, no kurām tika atgriezti 95,8% jeb 714 aptaujas anketas. Maltas pagastā tika aptaujāti 20% iedzīvotāji.

Iedzīvotāju aptaujas anketā tika ietverti visdažādākie jautājumi – pakalpojumu sasniedzamība – kultūras pasākumi, izglītība, medicīna, komunālie pakalpojumi, sadzīves pakalpojumi, iepirkšanās, transports, kā arī informācijas pieejamība, pašvaldības darbības raksturojums un citi.

Personīgās ziņas

Analizējot aptaujāto iedzīvotāju vecumu, lielākā daļa ir darbības vecumā, aptaujāto respondentu vidū ir maz jauniešu vecumā līdz 20 gadiem – 13. Liela grupa aptaujāto ir pensijas vecumā. *Skat 8.1. attēlu.*

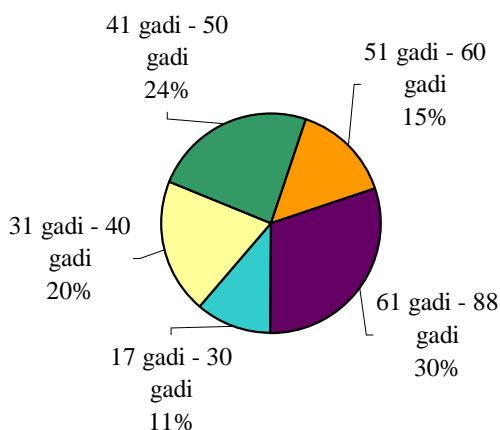

8.1. attēls. Aptaujāto iedzīvotāju sadalījums pēc vecuma

Lielākā daļa aptaujāto ir latvieši (56,4%), 38,7% ir krievu tautības cilvēki, 2,7% - poļi.

Iepirkšanās

72% respondentu uzskata, ka iepirkšanās iespējas pēdējos 2-3 gados Maltas pagastā ir uzlabojušās, 20,7 % uzskata, ka nekas nav mainījies, 2,8% - pasliktinājušās, pārējie nav izteikuši savu viedokli.

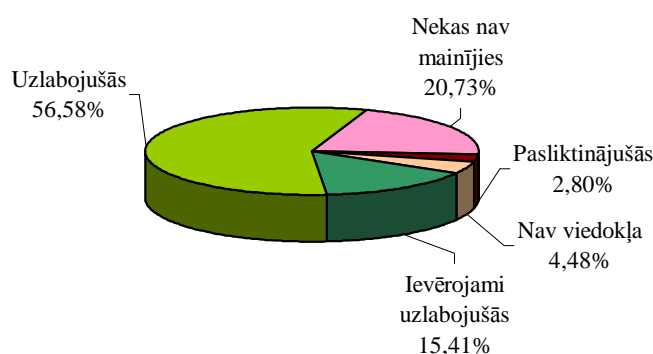

8.2. attēls. Iepirkšanās iespēju raksturojums pēdējos 2 –3 gados.

Pēc aptaujas rezultātiem var redzēt, ka lielākā daļa Maltas pagasta iedzīvotāju pārtikas produktus un sadzīves preces iegādājas savā pašvaldībā, arī sadzīves pakalpojumi tiek saņemti savā pašvaldībā. Tomēr diezgan liela iedzīvotāju grupa iepērkas un sadzīves pakalpojumus izmanto Rēzeknes pilsētā, dažkārt tika atzīmēta gan Rēzeknes pilsēta, gan Maltas pagasts. Apģērbu lielāka daļa aptaujāto iedzīvotāju iegādājas Rēzeknes pilsētā (366), Maltas pagastā – 268 un citās pašvaldībās – 43 aptaujātie. Apavu un apģērbu iegāde tiek minēta kā pirmā, kas būtu jānodrošina Maltas pagasta tirdzniecības uzņēmumos (92 aptaujātie), seko saimniecības preces (22), auto detaļas (18), kā arī vēlams būtu plašāks pārtikas produktu klāsts, nedaudzi minējuši arī rūpniecības preces (mēbeles), galantērijas preces un audumus.

Uz jautājumu “Vai Maltas pagastā ir vajadzīgs tirgus?”, apstiprinoši ir atbildējuši 83,1% aptaujāto, 10,2% - “pietiek ar Rēzeknes pilsētas tirgu”, savukārt noliedzoši atbildējuši 5,6%.

46,5% aptaujāto atbildējuši, ka lauku teritorijā ir nepieciešami autoveikala pakalpojumi, tikai 4,1% atbildējuši noliedzoši, savukārt 45,2% nav viedokļa. Tas saistīts ar to, ka liela daļa Maltas pagasta iedzīvotāju dzīvo Maltas ciemā, kur šāda veida pakalpojumi nav aktuāli. Ar autoveikala starpniecību iedzīvotājiem nepieciešams piegādāt pārtikas preces un saimniecības preces, 10 aptaujātie atzīmējuši, ka “preču klāsts ir pietiekošs, jo atved visu, ko vēlamies”.

Transports

Lielākā daļa aptaujāto – 630 (88,2%) kā sabiedrisko transportu izmanto autobusu, vilcienu izmanto 222 aptaujātie (31,1). Vairāki aptaujātie un to ģimenes locekļi izmanto gan autobusu, gan vilcienu. 74,1% ir atbildējis, ka autobusu izmanto reti, 11,55% – 2 –3 reizes nedēļā un tikai 3,9% - katru darba dienu. Arī vilcienu kā sabiedriskā transporta līdzekli lielāka daļa atbildējušo izmanto reti. Tā kā lielākā daļa aptaujāto ir darbaspējas vecumā un virs darbaspējas vecuma, tad nevar analizēt, cik bieži sabiedrisko transportu izmanto skolas vecuma bērni.

Uz jautājumu “Vai Jūs apmierina autobusu kustība maršrutā Malta – Rēzekne?”, 82,2% atbild apstiprinoši, 6,3% - noliedzoši. Visbiežāk minētais priekšlikums sabiedriskā transporta kustības sakarā ir, ka varētu būt biežāki reisi laika posmā no 10⁰⁰ līdz 15⁰⁰.

62,2% (444) aptaujāto nav personīgās automašīnas, personīgais auto ir 29% (207) respondentiem.

50% aptaujāto personīgo automašīnu īpašnieki degvielu iegādājas tuvējā degvielas uzpildes stacijā “Avin”, kas atrodas Lūznavas pagasta teritorijā, 25% - kādā no Rēzeknes pilsētas DUS, 10% atzīmējuši, ka izmanto no Krievijas ievesto degvielu (var pieņemt, ka tā ir nelegāli ievestā degviela).

Maltas pagasta ceļu stāvoklis (pēc aptaujas anketas rezultātu apkopošanas) tiek vērtēts kā labs – 13,2% (94 aptaujātie), varētu būt labāks – 50,7% (362), sliktā – 4,3% (31) un ļoti sliktā – 3,6% (26), 28,2% aptaujāto nav izteikuši savu viedokli.

Pakalpojumi

Visaugstāk Maltas pagastā tiek vērtēta kultūras nama darbība un bibliotēkas darbība. Liels respondentu skaits ir atbildējis – “nezinu” par vairākām lietām, kas galvenokārt ir saistītas ar brīvā laika pavadīšanu jauniešu vidū (diskotēkas, kinofilmu demonstrēšana, sports). Tas ir saistīts ar to, ka aptaujā piedalījās maz jauniešu vecumā līdz 25 gadiem. *Skat 7.3. attēlu.*

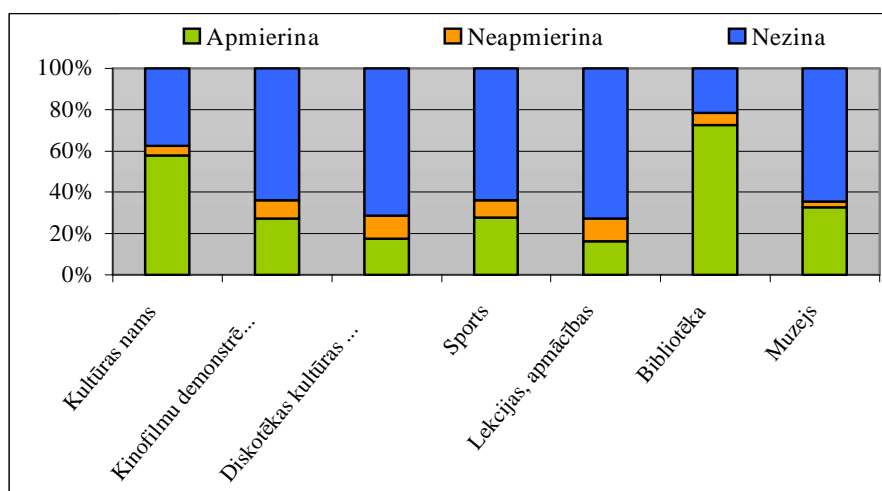

8.3. attēls. Kultūras pakalpojumu vērtējums Maltas pagastā

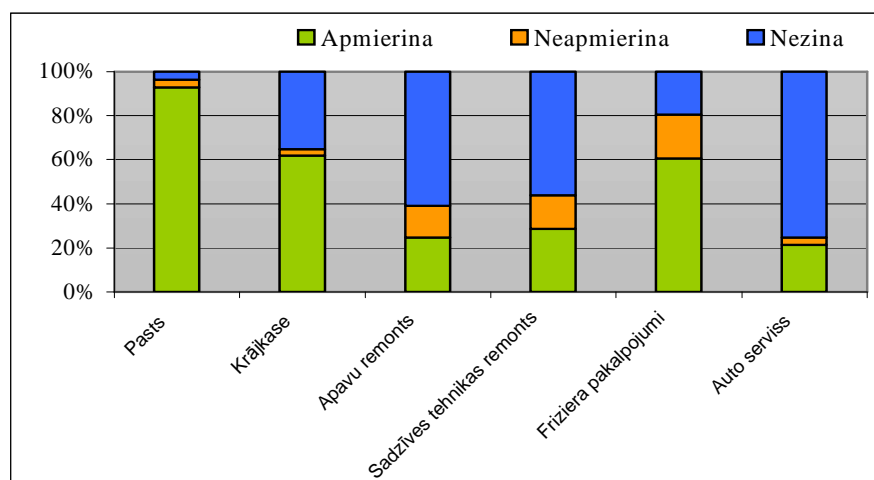

8.4. attēls. Sadzīves pakalpojumu novērtējums Maltas pagastā

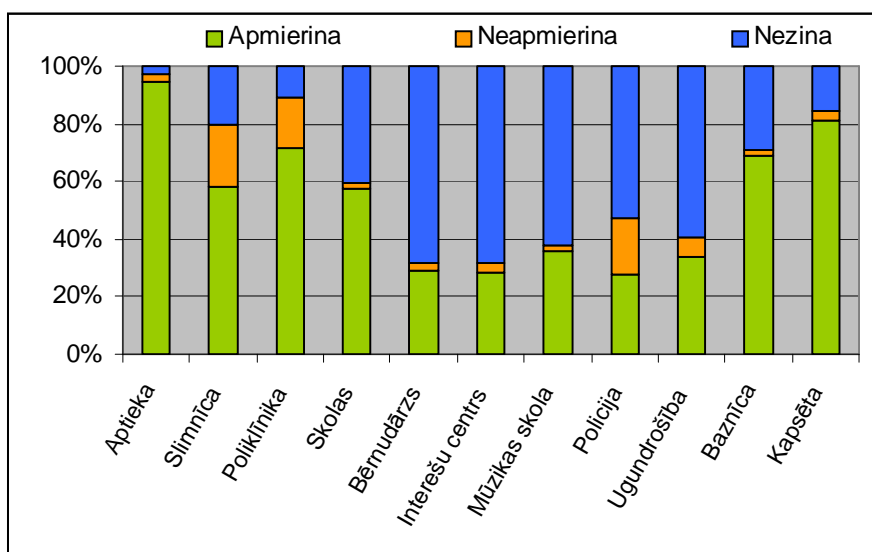

8.5. attēls. Sociālo pakalpojumu novērtējums Maltas pagastā

Uz jautājumu par Maltas slimnīcas statusu nākotnē atbildējušo domas daļās vienlīdzīgās daļās: 30,1% uzskata, ka tai jābūt tikai slimnīcai, 32,1% - slimnīca apvienota ar veco laužu pansionātu, 37,1% - slimnīca – rehabilitācijas centrs.

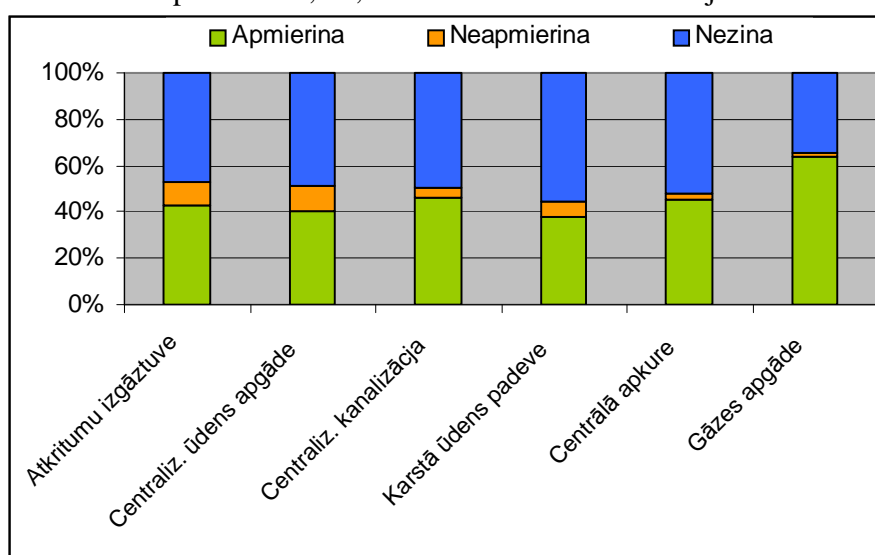

8.6. attēls. Komunālo pakalpojumu novērtējums Maltas pagastā

Pēc aptaujas anketu rezultātiem, Maltas pagasta iedzīvotāji savā pašvaldībā vēlētos saņemt šādus pakalpojumus – ķīmiskā tīrītava, fotodarbnīca, kosmētiskais salons, sadzīves tehnikas remonts (ledusskapju remonts), profesionāla zobārsta pakalpojumi, sporta nodarbības, iespēja izmantot Internet tīklu, sauna, peldbaseins, galdnieka pakalpojumi (logu stiklošana), lauksaimniecības tehnikas remonts, sabiedriskās

ēdināšanas uzņēmums (ēdnīca, kafejnīca), frizētava, kas darbojas pastāvīgi, krāsainā kopēšana un Rozentovas ciemata centrā būtu nepieciešams taksofons.

Par brīvā laika pavadīšanas iespējām Maltas pagastā. 203 aptaujātie (28,4%) atbildējuši, ka brīvā laika nav, 25,1% apmeklē pagasta pasākumus, 19,65 – brīvajā laikā izbrauc ārpus pagasta un 21,8% - iet medībās vai zvejo.

78 cilvēki ir snieguši atbildes par to, kur un kā viņi gribētu pavadīt brīvo laiku. Ceturtā daļa (20 cilvēki) vēlētos ceļot, bet tam nepietiek līdzekļu, 22% (17 aptaujātie) brīvo laiku vēlētos pavadīt sporta zālē, 15% (12) – kultūras pasākumos, 9% - atpūtas bāzē pie ūdeņiem, un tik pat – mājās. Vēl minēti – kinoteātrī, kafejnīcā, peldbaseinā, baznīcā, pasākumos ar sava gadagājuma cilvēkiem, aizbraukt uz dzimteni.

Uz jautājumu “Vai vajadzētu Maltas ezeru izveidot par atpūtas vietu?”, lielākā daļa respondentu – 56% atbildēja apstiprinoši, 19,55 atzīmēja, ka tas ir pārāk dārgi, savukārt 22,1% - nav vajadzības – lieki tērēta nauda.

Mājoklis

51,8% aptaujāto dzīvo privātmājā, 30,8% - privātā dzīvoklī un 15,8% - īrētā dzīvoklī.

Tikai 16,7% aptaujāto atzīst, ka sava dzīvokļa vai privātmājas tehniskais stāvoklis ir labs, 52,5% - apmierinošs un katra ceturtā aptaujātā iedzīvotāja mājoklim ir nepieciešams steidzams remonts.

Lielai daļai aptaujāto (66,4%) ir arī saimniecības nozīmes ēkas. un 41,6 % - sava saimniecība.

Informācijas ieguve

Lielākā daļa respondentu (57,5%) informāciju par notikumiem iegūst ar laikrakstu starpniecību, 27,7% - pašvaldībā un tikai 14,8% - ar televīzijas starpniecību.

97,2% aptaujāto ir nodrošināti ar televizoru, 78,6% - ar radio un 76,8% abonē kādu no laikrakstiem.

45% aptaujāto iedzīvotāju pasūta vietējo laikrakstu “Rēzeknes vēstis”, 4,3% - “Lauku avīzi”, pagasta iedzīvotāji lasa ļoti daudzus citu laikrakstus un žurnālus - gandrīz visus, kas pieejami Latvijā.

Uzņēmējdarbība

Par darbavietas atrašanas iespējamību ir šāda aptaujāto iedzīvotāju attieksme:

- 22,3 % - ja strādā kvalitatīvi, darbu var atrast vienmēr,
- 31,6% - var atrast tikai īslaicīgu darbu,
- 27,9% - darbu atrast nav iespējams,
- 18,2% - nav viedokļa.

Strādāt algotu darbu vēlās gandrīz puse respondentu, 59 aptaujātie (8,3%) atzina, ka vēlas kļūt par uzņēmējiem. 2,1% - vēlas nodarboties ar amatniecību, 2,4% - ar lauksaimniecību.

72 aptaujātie 1(0,1%) atzina, ka ir ņēmuši kredītu, savukārt 88,5% - nav. 81% arī to nevēlētos darīt nākotnē, savukārt 16,4% ir atbildējuši, ka vēlētos ņemt kredītu, 14 jeb 2% atbildējušo atzina, ka nezina, kā to dara.

Pašvaldības darba vērtējums

Pēc iedzīvotāju aptaujas anketu rezultātiem var redzēt, ka Maltas pagasta iedzīvotāji pagasta padomes darbu vērtē pozitīvi, tā uzskata 91,6% aptaujāto, tikai 8,4% uzskata pagasta padomes darbību par negatīvu.

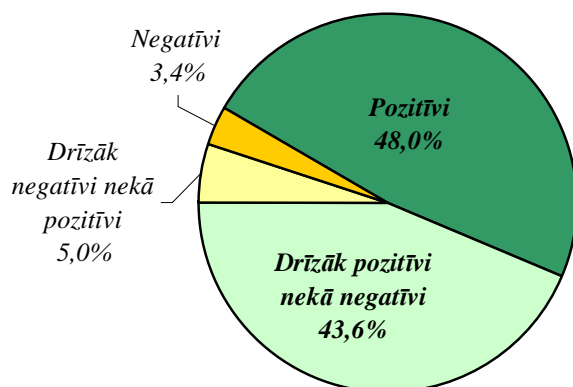

8.7. attēls. Pašvaldības darba vērtējums.

Jautājumā “Vai Maltas pagastā nepieciešama administratīvi teritoriālā reforma?”, apstiprinoši atbildēja 10,9% respondentu, 85,75 atbildēja noliedzoši.

Iedzīvotāju attieksme pret dzīvi Maltas pagastā

47,2% aptaujāto Maltas pagasta iedzīvotāju Maltas pagastā jūtas labi un nevēlas aizbraukt. 37,8% respondentu daudz kas neapmierina, tomēr prom nevēlas braukt. 2,2% jeb 16 cilvēki atzina, ka tiek apspriests jautājums par aizbraukšanu no pagasta, 12,8% nav izteikuši savu viedokli.

79,3% atbildējušo neviens no ģimenes pēdējos trijos gados nav aizbraucis no pagasta, 9,2% jeb 66 cilvēki atbildēja apstiprinoši. Vairākumā gadījumu (51,5%) aizbraukšanas iemesls ir minēts – mācības, 27,3% - darba atrašana citā pašvaldībā, 18,25 – ģimenes apstākļu dēļ (laulības).

MALTAS PAGASTA ATTĪSTĪBAS STRATĒGIJA

Attīstības stratēģijas izstrādāšanas galvenie etapi

- ⇒ Pašreizējās situācijas apzināšana
- ⇒ Attīstības stratēģijas izstrādāšana
 - ┆ Vīzija, attīstības prioritātes
 - ┆ Ilgtermiņa un īstermiņa mērķi
 - ┆ Projektu priekšlikumi
 - ┆ Vadlīnijas teritorijas plānojumam
 - ┆ Attīstības stratēģijas apstiprināšana

9. Maltas pagasta attīstības vīzija

Nākotnes attīstības iespējas jeb nākotnes vīzija tiek izstrādāta, pamatojoties uz pašreizējās situācijas izpēti, prognozēm, priekšrocību un problēmu apzināšanu Maltas pagasta teritorijā. Tajā parādās ilgtermiņa attīstības vēlamā situācija.

Maltas pagastā ir attīstīta sociālā un tehniskā infrastruktūra, kas apmierina katra iedzīvotāja pamatprasības, veidojot labvēlīgu, draudzīgu un atklātu sociālo vidi. Apzināti un racionāli izmantojot vietējos resursus, pašvaldībā ir attīstīta uzņēmējdarbība, tādējādi nodrošinot harmonisku teritorijas attīstību un veicinot pagasta iedzīvotāju labklājības līmeņa pieaugumu. Pagasta ekonomiskā attīstības ir saskaņota ar dabas un kultūrvēsturiskā mantojuma saglabāšanu, un tiek ievēroti ilgtspējīgas un līdzsvarotas attīstības principi.

Sociālā vide, izglītība un kultūra

- Bērniem un jauniešiem ir nodrošinātas iespējas iegūt kvalitatīvu izglītību.
- Tiek veicināta pieaugušo izglītība, pielāgojoties esošā darba tirgus prasībām.
- Iedzīvotāji savas dzimtās vietas nepamet un liela daļa jauniešu pēc vidējās speciālās un augstākās izglītības iegūšanas atgriežas pagastā.
- Iedzīvotājiem pēc viņu vēlmēm iekārtoti un sakopti mājokļi un viensētas.
- Plānota individuālā apbūve Maltā un apkārtējos mazciemos un skrajciemos.
- Pieaug ģimeņu skaits un bērnu dzimstība.
- Pagasta iedzīvotāji aktīvi iesaistās nevalstisko organizāciju darbībā, ir augsta aktivitāte kultūras un sporta pasākumu jomā visās paaudzēs.

Infrastruktūra

- Sakārtota ceļu infrastruktūra, lielākā daļa valsts pārziņā esošo ceļu ir pārklāti ar asfalta segumu, ir salaboti kritiskie ceļu posmi, pašvaldības pārziņā esošie ceļi ar grants segumu ir labā stāvoklī, rekonstruēts tilts pār Maltas upi.
- Sabiedriskais transports kursē labi saskaņotos grafikos, iedzīvotājiem ir nodrošināta iespēja no jebkuras apdzīvotas vietas nokļūt infrastruktūras centros – Maltā, Rēzeknē un no infrastruktūras centriem – mājās.

- Tiek nodrošināta ātra informācijas plūsma un apmaiņa starp vietējo pašvaldību, reģionālo pašvaldību un valsts institūcijām, iedzīvotāji ir nodrošināti ar kvalitatīviem telekomunikāciju sakariem.

Tautsaimniecība, uzņēmējdarbība, tūrisms

- Sabalansēts un pietiekošs darba vietu skaits pagastā un Rēzeknes pilsētā.
- Sekmīgi strādā un attīstās mazie un vidējie uzņēmumi, kā arī zemnieku saimniecības. To darbības spektrs ir daudzveidīgs un balstās uz lauksaimniecības produkcijas ražošanu, pārstrādi, pakalpojumu sniegšanu tūristiem, kā arī mežizstrādi un kokapstrādi. Ražotās produkcijas un pakalpojumu kvalitāte atbilst attiecīgi noteiktajām prasībām, precēm ir stabils noieta tirgus. Tiek ražota ekoloģiski tīra lauksaimniecības produkcija, kā arī attīstītas netradicionālās lauksaimniecības nozares.
- Vienlaikus ar attīstītu un sabalansētu lauksaimniecisko ražošanu ir saglabāta raksturīgā lauku dzīves vide – mazaizāģu lauku sētās attīstās dažādas lauksaimniecības palīgnozāres, amatniecība un lauku tūrisms.
- Attīstīts lauku tūrisms, piedāvātās atpūtas iespējas ir iemantojušas popularitāti, tiek nodrošināts kvalitatīvs un daudzveidīgs pakalpojumu serviss. Pieejami viesnīcas pakalpojumi un nodrošināta sabiedriskā ēdināšana.

Pašvaldības raksturojums

- Administratīvi teritoriālās reformas rezultātā Maltas pagasta teritorija ir paplašinājusies. Apvienojoties ar vairākām apkārtējām pašvaldībām, izveidots Maltas novads.
- Pašvaldība sadarbojas ar valsts iestādēm un sabiedriskajām organizācijām, kā galveno savas darbības uzdevumu izvirzot iedzīvotāju dzīves līmeņa celšanu.

10. Attīstības prioritātes

Attīstība – dabas vides, kultūrvides, sociālās vides un saimnieciskās darbības pārmaiņu process sabiedrībai labvēlīgā virzienā.

1. Sociālā infrastruktūra – izglītība, kultūra, veselības aizsardzība, sociālā aprūpe, sports, informācijas tehnoloģiju attīstība

2. Uzņēmējdarbība – rūpnieciskā ražošana, kokapstrāde, mežsaimniecība

3. Tradicionālā un netradicionālā lauksaimniecība

4. Ceļu infrastruktūra, tehniskā infrastruktūra, vides sakārtošana

5. Pakalpojumi (mazumtirdzniecība un maksas pakalpojumi)

6. Tūrisma attīstība

11. Ekonomiskās attīstības mērķi

11.1. Sociālā infrastruktūra

<i>Ilgtermiņa mērķi</i>	<i>Īstermiņa mērķi</i>
<i>Izglītības uzlabošanai jāaptver visas iedzīvotāju grupas, sākot ar pirmsskolas vecuma bērniem, vispārējo izglītību un beidzot ar pieaugušo izglītības un pārkvalifikācijas nodrošināšanu, atbilstoši uzņēmējdarbības attīstības un darba tirgus vajadzībām</i>	Izglītības iestāžu tehniskā stāvokļa uzlabošana.
	Augsti kvalificētu mācībspēku piesaiste.
	Kursu un semināru organizēšana, sadarbība ar Valsts nodarbinātības dienestu, augstskolām un citām organizācijām.
	Pašvaldības uzņēmuma “Biznesa informācijas un mācību centrs” izveide, kas Maltas pagastā nodrošina pieaugušo apmācību, uzņēmēju un zemnieku saimniecību īpašnieku konsultācijas, moderno informācijas tehnoloģiju izmantošanas veicināšanu uzņēmējdarbības attīstībā.
<i>Iedzīvotāju nodrošināšana ar augsta līmeņa kultūras un mākslas pieejamību, kā arī ar saturīga un interesanta brīvā laika pavadīšanas iespējām. Kultūras līmeņa paaugstināšana</i>	Maltas kultūras nama darbības kvalitātes paaugstināšana (telpu remonts, pasākumu organizēšana).
	Pašdarbības kolektīvu veidošanās un uzturēšanas veicināšana.
	Latgaliešu kultūrvēsturisko vērtību saglabāšana, popularizēšana, kultūrvēsturisko pieminekļu saglabāšana.
<i>Veselības un sociālās aprūpes kvalitatīvu pakalpojumu sniegšana, sabiedriskās drošības jautājumu risināšana</i>	Kvalitatīva sociālā dienesta un sociālās aprūpes centra izveide.
	Maltas slimnīcas un Maltas poliklīnikas izveide par modernām veselības aizsardzības iestādēm, piesaistot vietējās un ārvalstu investīcijas.
	Neatliekamās medicīniskās palīdzības dienesta darbības uzlabošana pagasta teritorijā.
	Sadarbība ar valsts policiju sabiedriskās kārtības nodrošināšanai pagasta teritorijā.

11.2. Tautsaimniecība, uzņēmējdarbība, tūrisms

<i>Ilgtermiņa mērķi</i>	<i>Īstermiņa mērķi</i>
<i>Uzņēmējdarbības attīstība, jaunu darba vietu radīšana un iedzīvotāju ienākumu līmeņa paaugstināšana</i>	Veicināt uzņēmumu paplašināšanos, dziļāku specializāciju (īpaši kokapstrādes firmām), orientēties uz konkurētspējīgas produkcijas ražošanu.
	Informēt uzņēmējus par investīciju iespējām, veidot sadarbību ar Latvijas Attīstības Aģentūru.
	Veicināt jaunu uzņēmumu rašanos perspektīvajos darbības veidos – lauksaimniecības, tūrisma un atpūtas organizēšanas un pakalpojumu sniegšanas sfērās, izmantot īpaši atbalstāmā reģiona statusu.
<i>Mežsaimniecība</i>	Saglabāt un uzturēt mežu bioloģisko daudzveidību pašreizējā līmenī.
	Veicināt meža atjaunošanu privātajos mežos.
	Meža blakusizmantošana (sēnes, ogas, ārstniecības augi).
	Neproduktīvu lauksaimniecībā izmantojamo zemju apmežošana.
	Kokapstrādes atkritumu samazināšana, skaidas izmantojot kā izejvielu siltumenerģijas ieguvei.
<i>Tradicionālās un netradicionālās lauksaimniecības attīstība</i>	Lauksaimniecībā nodarbināto izglītošana.
	Informatīvās sistēmas izveide, koordinācija, kontakti ar nevalstiskajām organizācijām, Latvijas Attīstības Aģentūru.
	Ekoloģiskās lauksaimniecības attīstība.
	Kooperācijas veicināšana, kooperācija pa nozarēm.
<i>Tūrisma attīstība</i>	Maltas 1. vidusskolas un Maltas 2. vidusskolas izmantošana tūristu grupu izmitināšanai, vasaras nometņu organizēšana bērniem un jauniešiem.
	Tūrisma objektu apzināšana un sakopšana.
	Vienotas tūrisma takas izveide sadarbībā ar apkārtējām pašvaldībām, Rēzeknes pilsētu.
	Tūrisma nozarē nodarbināto apmācības.
	Sadarbība ar Rēzeknes Augstskolu.

11.3. Tehniskā infrastruktūra

<i>Ilgtermiņa mērķi</i>	<i>Īstermiņa mērķi</i>
<i>Tehniskās infrastruktūras sakārtošana un attīstība</i>	Vietējo ceļu kvalitātes uzlabošana.
	Sabiedriskā transporta attīstība.
	Kanalizācijas sistēmas paplašināšana, notekūdeņu attīrīšanas iekārtu rekonstrukcija, nodrošināt iedzīvotājus ar atbilstošas kvalitātes dzeramā ūdens apgādi, kā arī nepieciešamo daudzumu ūdens saimnieciskās darbības veikšanai.
	Telekomunikāciju tīkla infrastruktūras attīstība (telefonsakari, Internet tīkls, televīzija).
	Veicināt sadzīves un ražošanas atkritumu samazināšanos, kokapstrādes rezultātā iegūto atkritumu racionālu izmantošanu (kurināmais).
	Sakārtot un uzlabot atkritumu saimniecību.

12. Projektu priekšlikumi

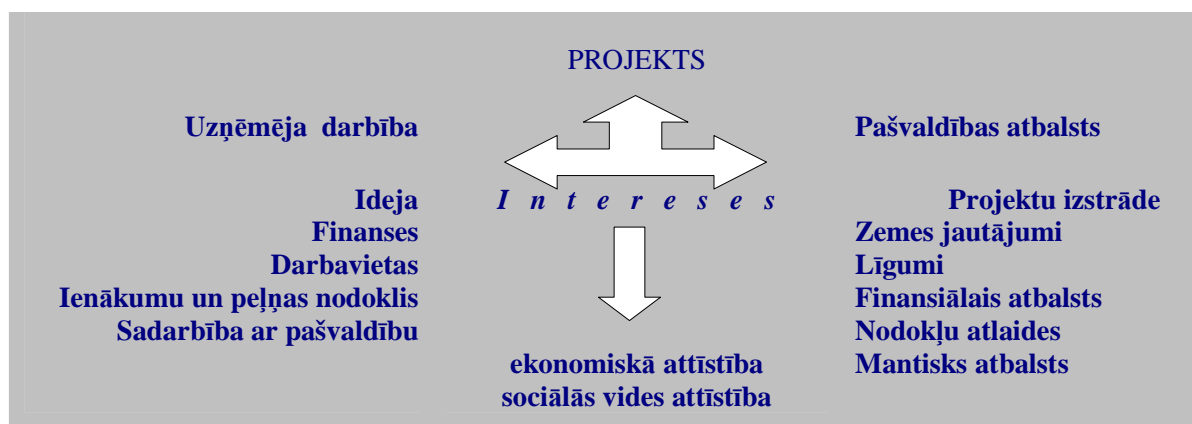

Pasākumu kompleksa apraksts	Projekta īstenošanā iesaistītās institūcijas				Finansējums, sīkāks apraksts, paredzamais efekts
	valsts	pašvaldība	privātpersonas uzņēmēji	Citas institūcijas	
1	2				3
Sociālā infrastruktūra					
Pašvaldības uzņēmuma “Biznesa informācijas un mācību centra” izveide	X	X		VND	Ls 20000,- pašvaldība, valsts investīcijas, citi fondi Iespēja apmācīt zemniekus, uzņēmējus, organizēt seminārus. nodrošināts Internet pieslēgums. Informācijas centrs visām nozarēm, informācijas pieejamība, koordinācija, apmaiņa, sadarbība ar valsts un nevalstiskajām organizācijām. Mērķis – uzņēmējdarbības attīstība Maltas pagasta teritorijā. Projekts ir iesniegts EM Reģionālajā fondā.
Sociālā dienesta izveide		X			Sociālie jautājumi tiks risināti kvalitatīvi, piesaistīti atbilstoši speciālisti
Černostes ezera pludmales sakārtošana, izveidošana par publisko pludmali		X			Vides sakopšana, tūristu piesaiste, kvalitatīvas atpūtas vietas nodrošināšana vietējiem iedzīvotājiem.

1	2				3
	valsts	pašvaldība	privātpersonas , uzņēmēji	Citas institūcijas	
Sabiedriskās ēdināšanas uzņēmuma izveide	X	X	X		Finansējums - Reģionālais fonds, uzņēmēji. Iespēja izmantot sabiedriskās ēdināšanas pakalpojumus tūristiem, iebraucējiem, vietējiem iedzīvotājiem
Maltas 2. vidusskolā – ēdamzāles un virtuves remonts	X	X			Ls 3000 iekārtām, Ls 2000 remontam. Izglītības iestādes modernizācija
Maltas pagasta avīzes izveidošana un izdošana	X				Iedzīvotāju informēšana. Izdota avīze apm. 1000 eksemplāros
Uzņēmējdarbība					
Iedzīvotāju apmācība un pārkvalificēšanās, kursu un semināru rīkošana	X	X		VND	Nodrošinājums ar kvalitatīvu darbaspēku, jaunu uzņēmumu rašanās
Taras dēlīšu ražošana no zemākas kvalitātes lapu kokiem (peļņa 10 – 15%)	X		X		Ne tik augstvērtīgu kokmateriālu izmantošana, augstāka pievienotā vērtība, darbavietu skaita pieaugums
Ekoloģiski tīras lauksaimnieciskās produkcijas ražošana, tās realizācija vietējos tirdzniecības uzņēmumos, ēdināšanas uzņēmumos	X		X		Zemnieku kooperācija, konkurētspējīgas produkcijas ražošana. Stabili ieņēmumi lauksaimniecībā nodarbinātajiem.
Tradicionālo lauksaimniecības nozaru attīstība (rudzu, kartupeļu audzēšana, piena un gaļas lopkopība)	X	X	X		Vides sakārtošana, stabili ienākumi iedzīvotājiem.

1	2				3
	valsts	pašvaldība	privātpersona s, uzņēmēji	Citas institūcijas	
Neproduktīvo lauksaimniecības zemju apmežošana. Šādu platību apzināšana.	X	X	X	X	Sadarbība ar Krāslavas rajona Andrupenes pagastu koku stādu ieguvē. Lietderīga zemju izmantošana, meža resursu papildināšana. darba vietu radīšana.
Biškopības attīstība, medus un biškopības produktu ražošana					Alternatīvs nodarbošanās veids laukos, produkcijas ražošana eksportam. Jāveicina kooperācija šajā nozarē darbojošos uzņēmēju, zemnieku starpā.
Tūrisms					
Vasaras nometņu organizēšana	X			X	Ir piemērotas telpas Maltas 1. vidusskolā un Maltas 2. vidusskolā, ēdināšanu nodrošinot uz vietas. Iespējams izmitināt 50 cilvēkus gan vienā, gan otrā skolā.
Tūrisma takas veidošana, tūrisma objektu apzināšana, to sakopšana, sadarbība ar Rēzeknes augstskolu. Viesu māju izveide	X	X	X	VND	Jaunu darba vietu izveide, papildus ienākumu avots vietējiem iedzīvotājiem un uzņēmējiem, iedzīvotāju izglītības līmeņa paaugstināšanās, informētība. Z/s "Liska" Černostes ezera krastā, ir neizmantotas telpas. Tūristu piesaiste, īpaši uz vasaras sezonu.
Atpūtas bāzes izveide, piesaistot ārvalstu investīcijas (Norvēģija)			X	X	
Laivu braucienu organizēšana pa Maltas upi, telšu vietu izveide	X		X		
Velosipēdu maršruta Rēzekne – Malta izveide, iebraukšana Lūznavas muižā	X				
Tehniskā infrastruktūra					
Ceļu uzturēšana un remonts, tilta par Maltas upi rekonstrukcija	X	X			

1	2			3	
	valsts	pašvaldība	privātpersona s, uzņēmēji	Citas institūcijas	
Telekomunikāciju sakaru uzlabošana, modernizēšana pagasta teritorijā, Internet tīkla pakalpojumu pieejamības nodrošināšana		X		Latte - leko m LMT Tele2	Informācijas ātrāka aprīte, kvalitatīvi telekomunikāciju sakari
Maltas pagasta iestāžu un pašvaldības uzņēmuma enerģētiskā sektora sakārtošana	X	X		Lat- vener -go	

Citi projektu priekšlikumi

- Maltas kokapstrādes uzņēmumu kooperācija - kopīga noieta tirgus meklēšanā, konkurētspējīgas produkcijas ražošana, orientēšanās un koksnes dziļāku pārstrādi.
- Ražošanas uzņēmuma veidošanās VEF telpās.
- Sapropeļa ieguve Maltas pagasta teritorijā esošajos ezeros.

Projektu īstenošanai vēlams izveidot kalendāro plānu, saskaņā ar kuru notiktu kontrole pār to izpildes gaidu, tiktu prognozēti nepieciešamie finansu līdzekļi, kas jāatvēl no Maltas pagasta padomes budžeta.

Skatīt pielikumu nr.3.

13. Maltas pagasta teritorijas plānojuma izstrāde

Maltas pagasta teritorijas plānojumam jāietver informāciju par vietējās pašvaldības administratīvās teritorijas izmantošanu, jānosaka plānoto un atļauto teritorijas izmantošanu ar perspektīvu uz divpadsmit gadiem.

Pašvaldību teritorijas plānojumā jāietver šāda informācija un prasības (saskaņā ar LR likumu "Teritorijas attīstības plānošanas likums" un MK noteikumiem nr.64 "Noteikumi par teritorijas plānojumiem"):

1. Teritorijas atļautā izmantošana.
2. Pašvaldības saistošie apbūves noteikumi.
3. Esošo un plānoto apdzīvoto vietu robežas.
4. Teritorijas, kas nepieciešamas konkrētu pašvaldības funkciju īstenošanai.
5. Prasības obligāti izstrādājamiem detālajiem plānojumiem.
6. Aizsargjoslas.
7. Zemes dzīļu nogabalu, derīgo izrakteņu un atradņu teritorijas.
8. Inženierinfrastruktūras un transporta teritorijas (trases), objekti, tīkli un to attīstības virzieni.
9. Rekreācijas, tūrisma, kultūras un sociālās infrastruktūras teritorijas un objekti.
10. Īpaši aizsargājamās dabas teritorijas.
11. Īpaši aizsargājamās kultūrvēsturiskās teritorijas.
12. Valsts aizsardzības un civilās aizsardzības teritorijas un objekti.
13. Paaugstināta riska teritorijas.
14. Lauksaimniecības un mežsaimniecības teritorijas.
15. Nekustamo kultūras pieminekļu izvietojums.
16. Atkritumu pārstrādes un apglabāšanas būvju izvietojums un dzīvnieku kapsētu teritorijas.
17. Virszemes ūdeņu sateces baseini, ūdens notekas, ūdenstilpju izvietojums, virszemes ūdeņu kvalitātes atbilstību noteiktam izmantošanas mērķim, ūdens ņemšanas un notekūdeņu novadīšanas vietas, attīrīšanas būves un nozīmīgāko peldvietu izvietojums, pazemes ūdeņu aizsardzības teritorijas.
18. Dzelzceļi, ceļi, ielas, velosipēdistu celiņi. Elektroenerģijas pārvades un sadales tīkli.
19. Izglītības, kultūras, zinātnes, tūrisma, sporta teritorijas un objekti, sociālie objekti.
20. Kapsētas.
21. Paaugstinātas bīstamības vai riska objekti.

Vietējās pašvaldības teritorijas plānojuma sastāvā ietilpst:

1. Plānojuma veidam atbilstoša mēroga un satura grafiskās daļas, kas izstrādātas uz kartogrāfiska vai topogrāfiska pamata:
 - pašreizējā teritorijas izmantošana;
 - atļautā un plānotā teritorijas izmantošana;
 - tematiskās kartes;
2. Apraksts:
 - informācija par pašreizējo teritorijas izmantošanu un teritorijas attīstības priekšnoteikumiem;

- teritorijas attīstības mērķi;
 - prasības grafiskajā daļā attēloto teritoriju izmantošanai atbilstoši teritorijas plānojuma veidam;
 - ja nepieciešams, ierosinājumi grozījumu izdarīšanai cita veida un līmeņa plānojumos;
3. Pielikumi:
- pašvaldības lēmumi, kas attiecas uz plānojuma izstrādāšanu;
 - izsniegtie nosacījumi plānojuma izstrādāšanai, atzinumi par izstrādāto plānojumu un tā izstrādātāja komentāri;
 - sabiedriskās apspriešanas materiāli.

Literatūras un izmantoto informācijas avotu saraksts

1. Ieteikumi attīstības stratēģijas izstrādāšanai, LR Vides aizsardzības un reģionālās attīstības ministrija sadarbībā ar Dānijas Iekšlietu ministriju un Somijas vides ministriju, Rīga 1998
2. Ieteikumi pašvaldību attīstības plānošanai. Rokasgrāmata pašvaldību darbiniekiem, Latvijas Pašvaldību mācību centrs, ES Phare Pārrobežu sadarbības programmu projekts "Pašvaldības darbinieku izglītošana", Rīga 2000
3. J. Turlajs un G. Milliņš, Latvijas apdzīvotās vietas, Rīga 1998
4. Latvijas daba, izdevniecība "Latvijas enciklopēdija", Rīga
5. Latvijas ģeogrāfijas atlants, karšu izdevniecība "Apgāds Jāņa sēta", Rīga 1999
6. Latvijas rajonu un pilsētas un pagasti. Statistisko datu krājums, Rīga 1998
7. Latvijas republikas satelītkarte mērogā 1 : 50 000, Malta, Kaunata un Viļāni, LR VZD Nacionālais mērniecības centrs, SSC Satellibild, r/a Latvijas karte
8. Latvijas statistikas gadagrāmata 1999, LR Centrālā statistikas pārvalde, Rīga 1999
9. Latvijas vēstures atlants, SIA "Apgāds Jāņa sēta" karšu izdevniecība, Rīga 1998
10. Latvijas zemju robežas 1000 gados, Latvijas Vēstures institūta apgāds, Rīga 1999
11. Lauksaimniecības nozares attīstība. Nozares pārskats rajona plānojuma izstrādāšanai, Vides aizsardzības un reģionālās attīstības ministrija, 2000
12. LR likums "Administratīvi teritoriālās reformas likums", 21.10.1998
13. LR likums "Par pašvaldībām", 19.05.1994
14. LR likums "Teritorijas attīstības plānošanas likums", 15.10.1998
15. MK noteikumi Nr. 263 "Kārtība, kādā piešķirams īpaši atbalstāmā reģiona statuss", 29.07.1997
16. Reģionālā attīstība: tiesību akti, noteikumi un koncepcijas, LR Vides aizsardzības un reģionālās attīstības ministrija, Rīga 1998
17. Rēzeknes rajona pašvaldību sadarbības un iespēju izpētes projekts, SIA "Blezūrs – Konsultāciju birojs", 1999
18. Rēzeknes rajona teritorijas attīstības programma
19. Valsts institūciju nosacījumi un informācija Malta pagasta teritorijas plānojuma izstrādāšanai
20. Valsts kultūras pieminekļu aizsardzības inspekcijas informācija, 25.08.2000
21. Zemes sadalījums pa nekustamā īpašuma lietošanas mērķu grupām un pa zemes lietošanas veidiem, Valsts zemes dienests, 1999. gada 5. oktobris
22. www.ezeri.lv
23. www.lmt.lv
24. www.tele2.lv
25. www.tvnet.lv
26. www.zl.lv

PIELIKUMI

Pielikums nr. 1 “Uzziņas par Latvijā pieejamiem fondiem, programmām

Pielikums nr. 2 “Lauksaimnieku organizāciju sadarbības padomes (LOSP) organizācijas”

Pielikums nr.3 “Projektu īstenošanas kalendārais plāns”

Uzziņas par Latvijā pieejamiem fondiem, projektiem

Fondi, projekti	Statuss	Darbības mērķi	Adrese	Piezīmes
1	2	3	4	5
“Reģionālais fonds”	Bezpeļņas organizācija valsts sabiedrība ar ierobežotu atbildību	finansēt (sedzot kredītprocentus vai ieejot ar savu daļu uzņēmuma statūtkapitālā) īpaši atbalstāmo reģionu attīstības programmas pasākumus	Lāčplēša iela 1, Rīgā, LV-1301 tāl. 7331430 fax: 2274214 Direktore Aija Bauere	Projektam jāatbilst attiecīgā īpaši atbalstāmā reģiona attīstības programmai
“Pašvaldību kreditēšanas fonds”	Ekonomikas ministrija, Ekonomikas ministrijas apstiprināta padome	nodrošināt pašvaldībām papildus iespējas finansēt ilgtermiņa investīciju projektus un to sagatavošanu, palīdzēt pašvaldībām preču un darba iepirkuma organizācijā	Brīvības iela 55 Rīgā, LV-1519 Tāl. 7013232 Koordinatorē Solvita Klapare	Kredīti investīciju projektiem: <ul style="list-style-type: none"> • enerģētiskā, komunālā saimniecība • transportā un komunikācijās • vides aizsardzībā • izglītības un veselības aizsardzībā • sabiedriskās vajadzības un sociālā aprūpē
Mērķdotācijas teritoriālpārvaldībai un attīstības projektu izstrādāšanai	VARAM izveidota mērķdotāciju piešķiršanas komisija	atbalstīt un veicināt teritoriālpārvaldībai un teritorijas attīstības projektu izstrādi	Peldu 25 Rīga, LV-1494 Tāl. 7026483 Kontaktpersona Ieva Roze	Projektu iesniedzēji ir pašvaldības un katru gadu tiek izdoti Ministru kabineta noteikumi, kas nosaka mērķdotāciju piešķiršanas kārtību.
Valsts autoceļu fonds	Satiksmes ministrija ir fonda turētāja un rīkotāja	veidot finansējumu valsts autoceļu tīkla pilnveidošanai un uzturēšanai	Gogoļa iela 3 Rīga, LV-1018 tāl. 7028159	Finansējuma veids ir dotācija. Lauku ceļu finansēšana notiks, pamatojoties uz iesniegtajiem projektiem. Prioritāte tiks dota to ceļu būvniecībai, kas ir vismaz divu rajonu pašvaldību interesēs.
Zivju fonds	Valsts zivsaimniecības pārvalde ir fonda turētājs un rīkotājs	nodrošināt papildus finansu līdzekļu zivju resursu atražošanai un aizsardzībai, izpētei.	Kr. Valdemāra 63 Rīga tāl. 7323877	Pieteikumu iesniedzēji fiziskas un juridiskas personas. Finansējums – dotācija

1	2	3	4	5
Mežsaimniecības attīstības fonds	Pārvalda Valsts mežu dienests	nodrošināt finansējumu valsts mežos un lietošanā esošajos mežos: <ul style="list-style-type: none"> meža atjaunošanai un ieaudzēšanai mežtūrisma saimniecības attīstībai meža infrastruktūras objektu uzturēšanai 	13. Janvāra 15, LV-1932 Rīga tāl. 7210366 fax: 7820377	Finansējums –dotācija, t.sk. kredītprocentu apmaksā
Vides aizsardzības fonds	VARAM pakļautībā valsts pārvaldes iestāde	<ul style="list-style-type: none"> uzkrāt papildus līdzekļus vides aizsardzības pasākumu un projektu finansēšanai uzkrāt finansu līdzekļus vides aizsardzības projektu realizācijai izmantoto kredītu likmju mīkstināšanai 	Pils ielā 17 Rīga, LV-1050 Tāl. 7225641 Fax: 7221729	Pieteikumu iesniedzēji fiziskas un juridiskas personas.
Vides investīciju fonds	Bezpeļņas organizācija valsts sabiedrība ar ierobežotu atbildību	<ul style="list-style-type: none"> apvienot vietējos un ārvalstu finansu līdzekļus aizdevumu sniegšanai vides projektiem palīdzība projektu sagatavošanā un īstenošanā 	Pils ielā 17, Rīgā LV-1050 tāl. 7225641	Pieteikumu iesniedzēji fiziskas un juridiskas personas.
Kredītgarantiju fonds	(VAS "Lauku attīstības fonds)	<ul style="list-style-type: none"> sniegt kredītu garantijas lauksaimniecības produkcijas ražotājiem 	Republikas laukumā 2, Rīga LV-1981 Tāl. 7027129	Pieteikumus var iesniegt juridiskas un fiziskas personas. Atbalsts līdz 30% no kredīta summas: <ul style="list-style-type: none"> zemes un z/s pirkšanai ražošanas objektu būvniecībai ražošanas tehniskā parka atjaunošanai un modernizācijai augstvērtīgas vaislas ganāmpulka pirkšanai ilggadīgo stādījumu ierīkošanai
1	2	3	4	5

Latvijas kultūras fonds		Novadu programmas mērķis ir Latviskās kultūrvides kopšana un atjaunošana, amatsniecības popularizēšana, kultūrvēsturiskā mantojuma apzināšana, sabiedrības pašiniciatīvas veicināšana.	Basteja bulv. 12 LV-1665 Rīga tāl. 7227245 Fax: 7212545	Piešķirumu skaits atkarīgs no pieteikumu aktualitātes
Kultūrkapitāla fonds	Valsts akciju sabiedrība		Pils ielā 20, 3.stāvs Rīga, LV-1050 tāl. 7503176 fakss 7503176	
Sorosa fonds		notiek vairāki programmu projekti, kuriem jāseko līdzī gan mērķiem, gan termiņiem.	Brīvības iela 40-34, Rīga LV-1050 tāl. 7217780 vai 7243137 11.Novembra krastmala 35-201, LV-1475 Rīga	Galvenais sekot līdzī aktuālai informācijai Internetā, laikrakstos
Valsts subsīdiju programma lauksaimnieciskās ražošanas attīstībai un tehniskai modernizācijai	Zemkopības ministrija (rajonu lauksaimniecības departamenti)	veicināt racionālas un efektīvas lauksaimnieciskās ražošanas attīstību un konkurētspēju	Republikas laukums 2, Rīga LV-1981	Iesniedzēji fiziskas un juridiskas personas. <ul style="list-style-type: none"> • ražošanas tehniskā parka atjaunošanai, modernizācijai • zemes pirkšanai • ražošanas nozīmes objektu būvniecībai • vaislas dzīvnieku iepirkšanai • ilggadīgiem stādījumiem • apmācībai lauksaimniecības nozarē
Valsts subsīdiju programma netradicionālo nozaru un lauku vides sakārtošanai, kā arī privāto mežu platību atjaunošanai un neizmantojamo zemju apmežošanai	Zemkopības ministrija (rajonu lauksaimniecības departamenti)	atbalstīt netradicionālo lauksaimniecības nozaru un konkurētspējīgas alternatīvās uzņēmējdarbības attīstību	Republikas laukums 2, Rīga LV-1981	Iesniedzēji fiziskas un juridiskas personas. <ul style="list-style-type: none"> ▪ apmācībai lauksaimniecības nozarē

1	2	3	4	5
Norvēģijas-Latvijas uzņēmējdarbības attīstības fonds	Ekonomikas ministrija	<ul style="list-style-type: none"> veicināt mazo un vidējo uzņēmumu attīstību 	Pērses iela 2, Rīga LV-1011	Iesniedzēji privātie Mazie un vidējie uzņēmumi. Ieguldījumi uzņēmuma pamatkapitālā līdz 45% no to statūtkapitāla.
Latvijas Garantiju aģentūra	Bezpeļņas organizācija sabiedrība ar ierobežotu atbildību	<ul style="list-style-type: none"> atbalstīt uzņēmējdarbības projektus, kuri uzlabo mazo un vidējo uzņēmumu konkurētspēju un sekmēt nelielu kredītu pieejamību 	Kaļķu ielā 24, Rīga LV-1050 Tāl. 7243402	Iesniedzēji privātie Mazie un vidējie uzņēmumi. Garantijas vidējiem un ilgtermiņa aizdevumiem: <ul style="list-style-type: none"> materiālās (iekārtas, ražotnes, telpas) vērtības nemateriālās (projekti, tirgus izpēte, inovācijas) vērtības.
Baltijas – Amerikas Uzņēmējdarbības fonds	ASV valdības finansēta privāta korporācija	<ul style="list-style-type: none"> sniegt atbalstu privātā sektora attīstībai, piedāvājot drošu finansu partnerību Sīkāka informācija www.balaeef.lv	Brīvības iela 57 – 18, Rīga LV-1010 Tel. 7310215 fax. 7310217 kontaktpersona A.Risso e-mail agita@balaef.riga.lv	<ul style="list-style-type: none"> investīcijas pamatkapitālā īstermiņa un ilgtermiņa kredīti garantijas

Lauksaimnieku organizāciju sadarbības padomes (LOSP) organizācijas

	Organizācijas nosaukums	Vadītājs	Adrese	Telefons/ fax	e - pasts
<i>1</i>	<i>2</i>	<i>3</i>	<i>4</i>	<i>5</i>	<i>6</i>
1.	<i>Latvijas Zemnieku federācija</i>	P.Kalniņš	Rīga, Republikas lauk. 2-1004, LV 1981	7027321 7027382	Latvian@farmers.fed.a pollo.lv
2.	<i>Lauksaimniecības Statūtsabiedrību Asociācija</i>	J.Beļavnieks	Rīga, Republikas lauk. 2-1506, LV 1981	7027191	lsa@latnet.lv
3.	<i>Zemnieku saeima</i>	V.Bruss	Rīga, Republikas lauk. 2-2203, LV 1981	7027044	zsa@latnet.lv
4.	<i>Jauno Zemnieku Klubs</i>	J.Sīlis	Rīga, Ganību dambis 24a -407	7381346	dace@jzk.apollo.lv andis@jzk.apollo.lv
5.	<i>Latvijas Lauku Atbalsta Asociācija</i>	A.Kāposts A.Actiņš	Brīvzemnieki Bērzkrogs, Veselava, Cēsu LV 4116	4192280 4192232	
6.	<i>Kartupeļu audzētāju un pārstrādātāju savienība</i>	I.Krūmiņš	Rīga, Republikas 2	9131512 7997670	latfood@apollo.lv
7.	<i>Linu asociācija</i>	R.Dilba	Apsītes, Pušmacovas p. Ludza	9497249	
8.	<i>Latvijas Sēklaudzētāju asociācija</i>	A.Brigmanis	Rīga, Republikas lauk. 2-1506, LV 1981	7027191 9243162	
9.	<i>Latvijas Graudu audzētāju, glabātāju un pārstrādātāju kooperatīvo sabiedrību savienība</i>	M.Krotovs O.Legzdiņš	Rīga, Republikas lauk.2-1004, LV 1981	7027663 9272233	olavsl@kesko.lv
10.	<i>Latvijas Piensaimnieku centrālā savienība</i>	J.Skvarnovičs	Rīga, Bauskas 180, LV 1004	7620937 7901268 9256665	lpcs@lis.lv
11.	<i>Latvijas Holšteinas lopu šķirnes audzētāju asociācija</i>	L.Bluķe	Valmiera, Rīgas iela 38 LV 4200	9470422 4246374	LHA@valm.lv
12.	<i>Latvijas Piena Ražotāju asociācija</i>	A.Vītolbergs	Ventspils	9274754 3643392	andisv@apollo.lv
13.	<i>Šķirnes dzīvnieku audzētāju asociācija</i>	R.Stumburs	Rīga, Valmieras iela 2	7046437 9158564	

1	2	3	4	5	6
14.	<i>Latvijas gaļas liellopu audzētāju asociācija</i>	A.Ādama A.Veide	Ģertrūdes 69/71-32, Rīga LV1011	9415054 9132112 3976100	
15.	<i>Gaļas ražotāju un pārstrādātāju asociācija</i>	J.Bāliņš	Rīga, Dzirnau 42, LV 1884	7289605 9174262 7286261	ruks@parks.lv
16.	<i>Mazo gaļas ražotāju un pārstrādātāju asociācija</i>	A.Meija	Rīgas raj, Ropažu pag. Silakrogs, Dvīņi lit. 43, LV 2104	9542247 7901107	
17.	<i>Latvijas cūku audzētāju asociācija</i>	V.Sīmanis	Rīga, Republikas lauk. 2-01, LV 1981	9152450 7310431	
18.	Latvijas olu ražotāju asociācija	V.Grimze	Iecavas pag. Balticovo		
19.	<i>Latvijas Augļkopju asociācija</i>	J.Zilvers P. Skrastiņš	Rīga, Rātsupītes iela1, LV 1067	2416958 9480695	pomatia@ mailbox.riga.lv
20.	<i>Latvijas Dārznieks</i>	J.Bērziņš G.Kalaneps	Jūrmala, Viestura prosp.6, LV 2010	9510642	jld@venta.var.lv
21.	<i>Aitkopības asociācija</i>	Dz.Kozulis	Madonas raj. Ošupes p. z/s Zīles LV 4835	4895560 4832633 9426366	
22.	<i>Latvijas zvērkopju asociācija</i>	A.Upenieks	Rīga, Juglas 3, LV 1064	7532412 7532409 7547435 (f)	
23.	<i>Šampinjonu audzētāju asociācija</i>	O.Ozernovs	Babītes p. Micos	7934515 9179112	micos@ mailbox.riga.lv
24.	<i>Ārstniecības augu apgāds</i>	V.Nagobads		7248124 9432176	
25.	<i>Latvijas Strausu audzētāju asociācija</i>	J.Libmanis	Rožu 18 Ogre, LV 5001	9215654 7550056	
26.	<i>Latvijas ārstniecības augi</i>	A. Balaško		9472837	
27.	<i>Austersēņu audzētāju asociācija</i>	G.Kozlovskā	Carnikava	7993010 7992264	spora@bkc.lv
1.	2	3	4	5	6

28.	<i>Latvijas Ārstniecības augu audzētāju asociācija "Mētra"</i>	E.Saleniece	Mālpils p. Sidgunda, Rīgas	2925914 6541054	
29.	<i>Latvijas Bioloģiskās lauksaimniecības organizāciju apvienība</i>	L. Drozdovska	Smilšu iela 12, ZM 2217	7027398	drozdovska@zm.gov.lv
30.	Latvijas Biškopības biedrība	A.Mizis	Republikas lauk 2 LV 1981	5065714 5065754 (f) 9440844	
31.	<i>Latvijas Dzērveņu audzētāju asociācija</i>	G.Sauškina	EB Upīša iela 23a LV 1011	7244893 7287939	lienama@latnet.lv
32.	<i>Lauku ceļotājs</i>	A. Ziemele	Kuģu iela 11, LV 1048	9285756 7617600	asnate@celotajs.lv
33.	<i>Latvijas Zirgaudzētāju biedrība</i>	E.Treibergs	Republikas lauk	9542671 7027488	
34.	<i>Vēžu audzētāju asociācija</i>	A.Ārents	Pilsētas laukums 3, Kuldīga, LV 3300	7021582 7021755 (f) 9470106	
35.	<i>Šitake sēņu audzētāju asociācija</i>	G.Karnīte	Kronvalda 4, LV 1010	7323206 9365592 7325657 (f)	
36.	<i>Savvaļas Dzīvnieku audzētāju asociācija</i>	D.Paeglītis	Vestienas iela 2, Rīga, LV 1035	7546372 9234061	sdaa@ mail.navigators.lv sdaa@inbox.lv
37.	<i>Kazu Audzētāju apvienība</i>	M.Dzelve L.Apine		9413844 6549584 7612754	
38.	<i>Latvijas sīkdzīvnieku audzētāju biedrība "Trusis un citi"</i>	Z.Vīksne I.Kvante			
39.	<i>Latvijas Agronomu biedrība</i>	J.Auseklis	Republikas laukums 2, Rīga LV 1981	7027253	
40.	<i>Latvijas Maiznieku biedrība</i>	E.Grigors	Dzirnavu 3, Jelgava LV 3001	3022263 9212760	smilga@parks.lv

Projektu īstenošanas kalendārais plāns

Nr.	Pasākums	2001												2002											
		maijs	jūnijs	jūlijs	augusts	septembris	oktobris	novembris	decembris	janvāris	februāris	marts	aprīlis	maijs	jūnijs	jūlijs	augusts	septembris	oktobris	novembris	decembris				
1.	PU "Biznesa informācijas un mācību centrs" izveide																								
2.	Sociālā dienesta izveide																								
3.	Černostes ezera pludmales sakopšana																								
4.	Sabiedriskās ēdināšanas uzņēmuma izveide																								
5.	Maltas 2. vidusskolā – ēdamzāles un virtuves remonts																								
6.	Maltas pagasta avīzes izveidošana un izdošana																								
7.	Iedzīvotāju apmācība un pārkvalificēšanās, kursu un semināru rīkošana																								
8.	Taras dēlīšu ražošana no zemākas kvalitātes lapu kokiem																								
9.	Neproduktīvo lauksaimniecības zemju apmežošana. Šādu platību apzināšana.																								
10.	Vasaras nometņu organizēšana																								
11.	Tūrisma takas veidošana, tūrisma objektu apzināšana, to sakopšana, sadarbība ar Rēzeknes augstskolu. Viesu māju izveide																								
12.	Atpūtas bāzes izveide, piesaistot ārvalstu investīcijas (Norvēģija)																								
13.	Laivu braucienu organizēšana pa Maltas upi, telšu vietu izveide																								
14.	Velosipēdu maršruta Rēzekne – Malta izveide, iebraukšana Lūznavas muižā																								
15.	Tilta pār Maltas upi rekonstrukcija																								
	Citi projekti un programmas																								